MUERTE MISTERIOSA DE UN PRINCIPAL

China Demanda Una Accion Pronta y Eficaz de la Liga

Temperatura en Manila
Máxima de ayer, a las 9:15 a. m. 30.1
Mínima de hoy a las 2:15 a. m. 23.1

LA VANGUARDIA

Temperatura en Baguio
A las 2 p. m. de ayer, 21 (69.8)
A las 6 a. m. de hoy, 15 (59.0)

AÑO XXIII. NUM. 253. DIARIO FILIPINO INDEPENDIENTE Informacion Mundial, Local y Servicio de Provincias MANILA, I. F., MARTES, 22 DE NOVIEMBRE, 1932. (Registrado en la Oficina de Correos en Manila como correspondencia de segunda clase el 19 de Febrero de 1910) 10 PAGINAS—7 CTS.

LIDER POLITICO COMPLICADO EN UN ATENTADO

Ventura Es Vencido en Una Contienda

EL AUDITOR ES APOYADO

Funcionarios provinciales tendran aumento segun nueva clasificacion

Los funcionarios provinciales, además del gobernador provincial, tienen derecho de percibir el aumento de salario fijado en la nueva clasificación de las provincias en virtud de las disposiciones de la ley No. 3798 de acuerdo con una opinión emitida hace poco por el fiscal general al sostener el punto de vista del auditor insular sobre este particular. Con motivo de esta opinion fiscal, la actitud adoptada por el secretario Ventura en contra de este aumento ha quedado desautorizada.

Esta diferencia de opinion entre el auditor insular y el departamento del interior que hoy culmina en el triunfo del primero surgió con motivo del salario del fiscal provincial de Mindoro. En virtud de la ley que autoriza la reclasificación de las provincias que entró en vigor desde el año pasado, Mindoro fué elevada en categoria y en su virtud sus funcionarios reclamaban un aumento de haber de acuerdo con la nueva clasificación.

El secretario Ventura, interpretando el parrafo 2.o del articulo 2 de la ley No. 3798 ha manifestado que solo el gobernador provincial tiene derecho de percibir el aumento de haber, con exclusión de los demas funcionarios provinciales. A esta actitud del departamento del interior, el auditor insular opuso la suya en el sentido que todos los funcionarios provinciales, incluyendo el tesorero provincial, el fiscal provincial, el auditor y el medico provincial tienen derecho al aumento dispuesto en la nueva clasificación.

El asunto fué elevado en consulta al fiscal general y este, en su opinión emitida, sostuvo totalmente la actitud del auditor insular de que este aumento se aplica no solo al gobernador provincial sino tambien a los demas funcionarios provinciales.

TESTIGOS DE CRUZ DAN VERSIONES DISTINTAS

La defensa de Rockwell insiste que no es delito el decir "go to hell"

Con tres testigos de la acusación dando tres diferentes versiones en cuanto a lo que exactamente dijo James C. Rockwell sobre el "infierno" y el director Cruz, del Trabajo, la causa por difamación oral contra el primero quedó sometida a la decisión del Juez Locsín, del juzgado municipal esta mañana.

Rockwell se declaró no culpable y renunció estar presente en la vista. Sus abogados Selph y Carrascoso renunciaron a practicar pruebas y se limitaron a pedir el sobreseimiento de la causa sobre el fundamento, por cierto novedoso, de que el fiscal se "olvidó" de probar que el delito se cometió en la ciudad de Manila y que los actos imputados al acusado no constituyen el delito de difamación castigado por el código penal revisado. Locsín se reservó su decisión.

"Solo tengo intención de ir a donde dignamente debo ir" contestó esta mañana el director Cruz cuando el abogado Selph le preguntó si realmente tenía intención de ir al infierno. Este interesante diálogo lo tuvieron Selph y Cruz antes de cerrar éste su testimonio y se desarrolló del siguiente modo:

Selph:Sr. Cruz: ¿Vd. no tomó seriamente esa expresión "your director can go to hell"?

Cruz: Tan seriamente, que solamente acordándome del cargo que

(CONTINUA EN LA PAG. 2)

Una Exposición De Productos Filipinos En E. U., Propuesta

Pidiendo la ayuda del gobierno para establecer una exposición permanente de productos filipinos en California, la cámara de comercio filipina de San Francisco, ha enviado una comunicación sobre el particular, diciendo además que trabajará para buscar mercado permanente en los Estados Unidos.

La comunicación que fué dirigida al gobernador general de Filipinas, será contestada por la oficina de comercio de la localidad en breve, cuando cuenta de las firmas que deseen presentar sus productos en dicha exposición.

LA LIGA SE JUEGA SU PRESTIGIO

Combate el Informe del Conde de Lytton

YOSUKE MATSUOKA
Jefe de la delegación japonesa a la liga de naciones.

Mas vacilaciones debilitarían la confianza en ella, dice Koo.—Japón se finge manso cordero en las fauces de China feroz

(De la "Associated Press")

Ginebra, 21 de noviembre.—Una demanda por una acción pronta y eficaz se hizo por China hoy cuando los representantes de este pais y del Japón, compareciendo ante la liga de naciones, reanudaron su contienda diplomatica sobre Manchuria.

Después de que Yosuke Matsuoka defendiera ante el consejo de la liga, la norma de conducta del Japón y rechazara las conclusiones y recomendaciones de la comisión investigadora Lytton, el Dr. Wellington Koo emprendió un ataque vigoroso contra los actos y designios del Japon en el Extremo Oriente.

La Liga Se Juega Su Prestigio

"Ha llegado el tiempo de que la liga tome pronta y eficaz acción", declaró el Dr. Koo. "Más vacilaciones no solo significarán mayor derramamiento de sangre y más penalidades para los treinta millones

(CONTINUA EN LA PAG. 10)

Más Juguetes Para El Concurso, Todos Ellos Hechos En El Pais

¿Posibilidades en la industria de juguetes hechos en Filipinas? Juzguelo por si mismo. He aqui algunos de los varios modelos recibidos este dia para el concurso nacional de juguetes del pais, patrocinado por la TVT, que se inaugura el 22 de diciembre.

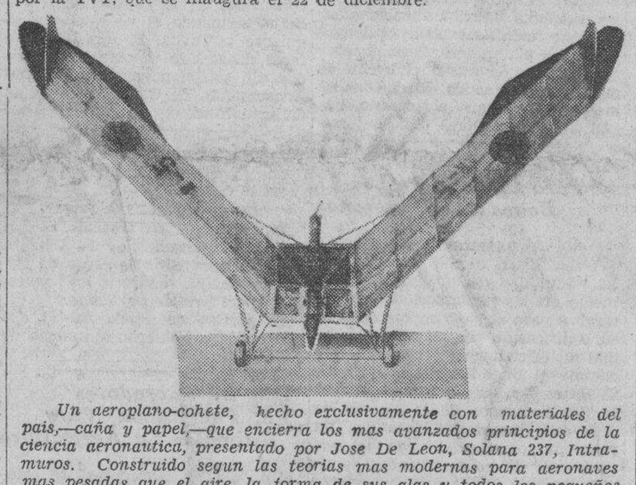

Un aeroplano-cohete, hecho exclusivamente con materiales del pais,—caña y papel,—que encierra los mas avanzados principios de la ciencia aeronautica, presentado por Jose De Leon, Solana 237, Intramuros. Construido segun las teorias mas modernas para aeronaves mas pesadas que el aire, la forma de sus alas y todos los pequeños detalles de este aeroplano-cohete estan adaptados para darle el maximum de velocidad con el minimum de energia mecanica. La fuerza propulsora de este modelo, que mide cerca de tres pies desde el extremo de un ala hasta la otra, es un reventador, colocado en el lugar que ocupa el fuselage en los aeroplanos actuales.

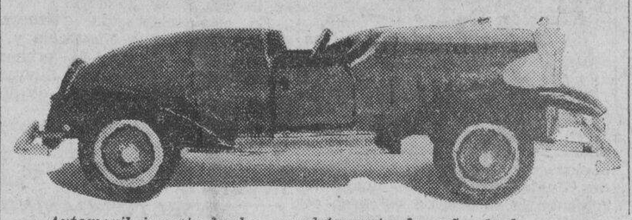

Automovil juguete hecho completamente de caña desde su carroceria hasta las ruedas y los aguanta-choques y faroles, presentado por Florencio Aldana de Las Piñas, Rizal, otro de los juguetes hechos exclusivamente con materiales del pais, a un costo de produccion casi insignificante. El modelo es una copia bien hecha de un "runabout" de ocho cilindros.

Y otro producto netamente filipino, desde sus maderas del pais, hasta su pintura, son estos dos autocamiones, uno de carga y otro de pasaje construidos por Angel Corpus de la calle Ricafort, 297, un carpintero de la Santa Clara Lumber Co. a un costo de P0.70 cada uno incluyendo la pintura que tambien es de fabricacion local. Ambos camiones reproducen en todos sus detalles los modelos actuales. El autocamion de pasaje es del tipo que todavia se ve en cualquiera carretera provincial, en los que la comodidad ha sido sacrificada al espacio a fin de alojar el mayor numero de pasajeros en un solo viaje.

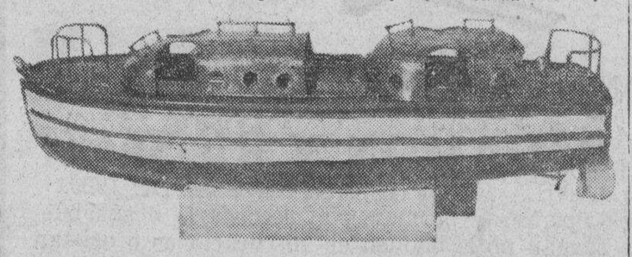

Obra de un mecanico del arsenal de Cavite, es esta lancha de motor presentada por Narciso Oñadia del arsenal de Cavite, una copia exacta de los botes que emplea la marina americana para la transportacion de los marinos de los buques de guerra, a tierra. El bote tiene su propio motor de vapor y funciona perfectamente. Sus cualidades marineras corresponden a la exactitud del modelo.

MAS REFUERZOS A MANCHUKUO

Cien mil nipones mas.—Un millon perdido en poblaciones incendiadas

(De la "Associated Press")

Tokio, 22 de noviembre.—La situación japonesa en la parte noroeste de Manchuria se hizo crecientemente difícil hoy en que una cuarta parte de Manchukuo está en manos de insurgentes chinos y el despacho de grandes refuerzos se ha discutido oficialmente.

Uno de los principales consejeros militares del general Nobuyoshi Muto, comandante supremo del Japón en Manchuria, llegó hoy para conferenciar con el estado mayor general con respecto a la campaña inminente contra los rebeldes en el noroeste.

Dijo de parte del general Muto que sería magnífico si el estado mayor decidiera enviar 100,000 hombres adicionales a Manchuria pero dijo que el mando japonés allá no está pidiendo refuerzos, abrigando la confianza en su aptitud de extirpar la rebelión y el bandidaje con las tropas hoy disponibles, cuyo número se calcula de 70,000 a 90,000.

Informes de Mukden dicen que el general Su Ping-wen, ex-comandante de los guardias ferrovarios del ferrocarril oriental chino, quien se rebeló en septiembre, tiene hoy 30,000 irregulares a su mando y domina una area vasta a lo largo de la frontera rusa.

Grandes refuerzos japoneses han estado marchando hacia el noroes-

(CONTINUA EN LA PAG. 2)

APOYA LA CONCENTRACION DE JUNTAS EXAMINADORAS

El director Gil dice que beneficiará al publico y al gobierno

El propuesto traslado de todas las juntas examinadoras del gobierno a la oficina del Servicio Civil, es bien acogido por el director José Gil, de dicha oficina, como una medida sabia y económica y como un paso para una simplificación eficaz de unas actividades dispersas que cuestan mucho dinero al erario público.

(CONTINUA EN LA PAG. 2)

El Alcalde Intercede Por Inquilinos Obreros

En una carta dirigida este dia a Mr. J. T. Knowley presidente de la Smith, Bell & Co., Ltd., el alcalde Don Tomás Earnshaw intercede en favor de los ocupantes de las casas enclavadas en la propiedad de la compañía en las calles Peñarubia, Clavel y Barcelona y Plaza del Pan, para que se les conceda una prórroga para poder trasladarse de acuerdo con la decisión del juzgado.

En la carta el alcalde dice que los vecinos no tienen la intención de incurrir en desacato pues están informados de la decisión sobre su desahucio. Solamente piden tiempo hasta después de las Pascuas para que puedan buscar terreno a donde trasladar sus viviendas.

El alcalde en su comunicación intercede para que se conceda a los vecinos un plazo hasta el 31 de diciembre.

Japon Simula Ser Manso Cordero, Dice

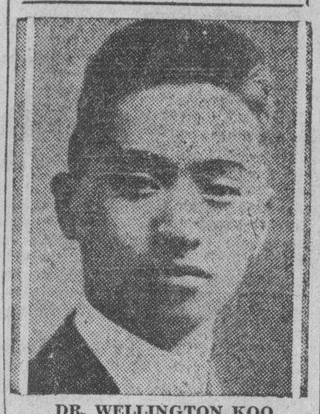

DR. WELLINGTON KOO
Japón se finge manso cordero en las fauces de China feroz, declara.

CUPIDO HACE DE LAS SUYAS

El drama de un vendedor de "taju" y una principal encantadora

Una alegada tentativa de matar a la principal de la "First Chinese School", Srta. Pam Bon Hua, una de las beldades chinas de Manila, se frustró ayer, cuando agentes no uniformados de la policía de Meisic cogieron a un joven chino de 21 años, llamado Yap Ka, que tenía en sus manos un cortaplumas abierto, frente de dicha escuela.

Según la policía, todo se debe a un amor desdeñado. Se dice que desde hace tiempo, el citado Yap Ka estaba enamorado de la belleza de su pretendida y en no pocas ocasiones la habló de amor y de sus proyectos de formar con ella un hogar. La chica, sea porque no le tenía la menor simpatía o porque es solamente un pobre vendedor de "taju", no le aceptó.

Pero esta negativa de la mujer, según la policía, enardeció más a Yap Ka, quien siguió insistiendo en sus requiebros amorosos, creyendo que, al fin y al cabo, se ablandaría el corazón de su dulcinea. Hasta que, por fin, añade la policía, se impuso la desesperante realidad y el pretendiente quiso ir por las malas, ya que no podía sacar nada por las buenas.

Un día, según la denuncia que la mujer hizo personalmente a la policía ayer, Yap Ka dijo a Pam Bon Hua que la mataría si no accedía a sus pretensiones. Pan Bon Hua, como mujer instruida, sabia a donde ir y acudió a la estación más cercana de la policía, a Meisic.

En la estación tanto el sargento de guardia como los demás policias se quedaron mirándola no solamente por su denuncia sino

(CONTINUA EN LA PAG. 2)

La Depresión Al Este De Mindanao Se Esta Deshaciendo

El area de baja presión o depresión anunciada ayer, al este de Mindanao se esta deshaciendo gradualmente, segun nota expedida del Observatorio a las 11:30 de esta mañana.

Son de esperar en Filipinas durante las 24 horas siguientes vientos del cuadrante del noreste. Tiempo variable en todo el Archipielago con algunas lluvias pasajeras.

Los barometros han permanecido casi estacionarios en Guam, Yap, Visayas, Mindanao y Hongkong; han bajado ligeramente en el NE de Japon y han subido ligera o moderadamente en el SO de Japon.

Scheerer Contestara A Narvasa Mañana

El abogado Adolfo Scheerer, que se encargo de la defensa de Guendo Nishishima el japones que fue convicto de asesinato en el juzgado de primera instancia de Manila, pero que fue absuelto, al apelar, ante la Corte Suprema, contestará mañana las declaraciones hechas por el Fiscal Narvasa en relacion con su alegada negativa ayudar a un comite para determinar si el citado japones fue objeto del "third degree" cuando fue sometido a investigacion en la policia secreta.

TODO ESTARA LISTO CUANDO LLEGUE T. R.

Cuatro bills importantes esperaran su firma

RETRASO DE 2 DIAS

Los bills de reorganización, estandarización y presupuestos, incluidos

Para cuando el gobernador general, cuyo regreso a Manila se aplaza para dentro de un par de dias, reasuma sus trabajos en Malacañang, los bills de mayor importancia aprobados por la Legislatura ultimamente, estarán entre los que solicitan el estudio y la sanción ejecutivos. Dichos proyectos de ley son los de reorganización, estandarización, presupuestos generales y obras publicas de 1933.

Todos estos se hallan, al presente, bajo examen y visto bueno del presidente Quezon en Baguio. Asi que fueran evacuados tales menesteres, los mismos se imprimirán con la aceleración necesaria para dar al jefe ejecutivo el margen de tiempo suficiente para la consideración previa a la firma o el veto. De dos a tres dias necesitara la impresión de dichos bilis, pues todos los cuatro son voluminosos.

El speaker pro-tempore De las Alas, saliendo al encuentro de determinadas cábalas, declara que lo acordado por las Cámaras es definitivo y nadie ni nada ya puede cambiarlo. "Es posible—añade—que alguna que otra disposición de los proyectos de ley en cuestion no satisfaciere; pero, a lo hecho, pues que la Legislatura ya ha dicho la ultima palabra sobre los mismos.

Con respecto al Bill de Obras Públicas, el speaker pro-tempore no cree que las partidas en él contenidas sufrirán veto. Excepto, se entiende—terminó—si el total votado exceda de la cantidad convenida previamente para estas aten-

(CONTINUA EN LA PAG. 2)

HABRA ₱25,000.000 PARA OBRAS PUBLICAS

Cálculo de ingresos de las diferentes fuentes para el año próximo

Un total de P25,000,000 para obras públicas hay disponibles para el año 1933, segun ha anunciado hoy el director A. D. Williams, director del Buró de Obras Públicas.

Estos fondos, segun el director Williams, provienen de las siguientes fuentes:

1.a Fondos de carreteras y puentes provinciales, P7,000,000.
2.a Fondos de gasolina, P5,000,000.
3.a Licencias, etc., P2,000,000.
4.a Consignación insular para obras publicas P5,200,000.
5.a Fondos de regadio, P4,700,000.
6.a Ingresos de mercados y sistemas de aguas, P1,000,000.

Reducción De Cinco Centimos En Precios Del Arroz

Los comerciantes de arroz nativo se vieron obligados este dia a reducir en cinco centimos por cavan de 57 kilos, los precios del arroz, a fin de poder competir con el arroz importado, segun se supo al medidia de hoy en la oficina de comercio e industria.

Ayer se recibieron del centro de Luzon 470 cavanes de arroz por ferrocarril y 207 cavanes por camiones.

NO ES NINGUNA MUJER LA QUE ENVIO BOMBAS

El Dr. Cuyugan, de Zamboanga. anuncia sensaciones para cuando revele lo que sepa

(Servicio Telegráfico)
EXCLUSIVO A "LA VANGUARDIA"

Zamboanga, 22 de noviembre.—Anunciando que "habrá sensaciones cuando yo haga mis revelaciones", el Dr. Juan Santos, Cuyugan director del hospital de Zamboanga aseguró hoy que "es un hombre y no una dama", el autor de los repetidos atentados que se han hecho contra su vida mediante el envio de explosivos ocultos bajo diferentes formas.

"Este empeño de hacer aparecer que una doctora esta complicada, me induce a creer mas que es un hombre y no una mujer el autor de estos atentados y se vale de estos subterfugios para evadir la responsabilidad", dijo el Dr. Juan Santos en una entrevista exclusiva con el corresponsal de "La Vanguardia" esta mañana.

Tiene pruebas

"Tengo pruebas consistentes en telegramas y cartas que he cruzado con la persona que creo responsable. La misma constabularia opina que un sólo hombre ha sido el autor de los tres atentados" dijo el Dr. Santos.

Sensaciones

Y añadió que "estan por venir sensaciones cuando yo revele todo lo que se puesto que una prominente figura politica esta complicada en este caso".

"Ya lo he revelado todo a la constabularia y mis sospechas recaen sobre uno cuyo nombre todavia no puedo divulgar. Todas mis cartas y telegramas se publicarán a su debido tiempo", dijo.

Insistencia sospechosa

Explicó despues que "esta insistencia de hacer aparecer que los atentados provienen de una doctora enviandome primero dulces que podian haber sido confeccionados por una amiga, luego dinamita sujeta con aglutinante que emplean los doctores y mas tarde, vacunas anti-rabicas demuestran que el hombre responsable de esto trata de hacer recaer la responsabilidad sobre personas inocentes", terminó diciendo el Dr. Santos.

MUERTO HALLAN A GEORGE HEE

Principal de Lingayen colgado de una viga.—Maestros aterrados

(Servicio Telegráfico)
EXCLUSIVO A "LA VANGUARDIA"

Dagupan, Pangasinán, 22 de noviembre.—Colgando de una de las vigas de su casa en Lingayén, Pangasinán, el principal de la escuela vocacional de Lingayén, George Van Hee fué hallado muerto hacia las 5:00 a. m. de esta mañana.

El cadáver fué descubierto por su misma esposa Mrs. Clara Van Hee y junto al mismo una carta en la que daba como supuesto motivo de la muerte la reducción de salarios en el gobierno.

La muerte del principal Van Hee causó honda conmoción en toda la población de Lingayén en donde el supuesto suicida era muy conocido. Los residentes americanos de Lingayén son de opinión que otros motivos desconocidos diferentes de los expresados en la carta han motivado el suicidio.

El entierro se verificará esta misma tarde. La Constabularia y la policia están investigando el caso.

EX ALUMNOS DE JESUITAS CORDIALMENTE INVITADOS

Un llamamiento "para recordar viejos amores y remozar viejos recuerdos"

Por FRATER ALUMNUS

Un llamamiento a los congregantes marianos, al acercarse la fiesta de su celestial Patrona la Inmaculada Concepcion, parece innecesario, pues de hecho saben todos el honor y gloria que tienen y han tenido como tales.

En la noche del jueves ultimo 17 de noviembre, hubo una reunion preliminar de algunos congregantes marianos en el edificio de los Caballeros de Colon, bajo la presidencia del R. P. Jose Ma. Siguion, S. J.

Estamos en la epoca en que los hechos hablan mas que las palabras. Cuantos congregantes de los centenares que en un tiempo besaban la medalla de la Congregacion, cuantos habrá que vayan al Novenario por la Inmaculada en S. Ignacio, sede por decirlo asi de

(CONTINUA EN LA PAG. 2)

LA ADUANA FACILITARA EL ENVIO DE REGALOS

Medidas adoptadas para evitar retrasos por los requisitos aduaneros

Para facilitar el envio de regalos de Navidad en Manila y en los sub-puertos, las autoridades de la Aduana han dispuesto que, salvo casos de sospecha o denuncias recibidas, las muestras de regalos de Navidad ya no seran examinadas en esta temporada.

Miles de muestras de regalos de Navidad pasan por la Aduana cada año, y no pocos trastornos, retrasos e inconveniencias se ocasiona cuando los mismos son sometidos a examen por los que velan por el cumplimiento de las leyes tarifarias.

Siempre que sean muestras de regalos de Navidad, pueden pasar libres de los requisitos aduaneros, anuncian en la Aduana. Los administradores de aduanas en los sub-puertos fueron notificados. Son los que suscitaron la cuestion, teniendo en cuenta las pasadas experiencias.

La Importación De Uvas Aumenta Mucho En Estos Años

La importación de uvas frescas ha aumentado grandemente estos últimos años, pues en 1927 entraron en el país 496,640 kilos mientras que el año pasado se recibieron 1 067,915 kilos; las peras también han subido de 183,966 kilos en 1927 a 429.233 kilos el año pasado; las manzanas registraron un poco de aumento, habiendo entrado en Filipinas en 1927, 2,533.500 kilos, y 2.738,985 kilos el año pasado. El limón disminuyó en la cantidad que entró en el país durante los últimos cinco años, según cifras facilitadas esta mañana por la oficina de comercio.

Por entrar en vigor en breve la nueva tarifa y por la aproximación de las fiestas de navidad, créese que la importación de este año de frutas frescas del extranjero será mucho más que la de los años anteriores.

Preocupa al Japon la Flota de los E. U. en el Pacifico

(De la "Associated Press")

Tokio, 21 de noviembre.—El jefe de la armada japonesa dijo a la Associated Press este día, que él estaba convencido de que el sentimiento popular en Japón "mejoraría mucho cuando la concentración de la marina de Estados Unidos en el Pacífico termine".

El almirante Kaisuke Okada, veterano administrador naval, y hombre batallador, ahora ministro de marina, por segunda vez, insistió no obstante en que él no expresaba la opinión del gobierno sobre cualquiera de las disposiciones que la armada americana crea conveniente hacer.

"Los lideres navales del Japón", aseveró, "no ven razón alguna para ponerse nerviosos, porque toda la marina americana, incluyendo la flota del Atlántico, haya permanecido en el Pacífico casi en todo 1932 y hará maniobras de primavera en Hawaii.

"Estoy dando solamente a Vd. mi cálculo sobre el estado del sentimiento público en este país—dijo. "Es futil negar que la concentración de la fuerza naval americana en el Pacífico, ha producido irritación y ansiedad en la mente de nuestro pueblo".

La "irritación" pública del Japón, admite el almirante Okada, ha sido parcialmente causada por noticias sensacionales, con poco o nin-

(CONTINUA EN LA PAG. 10)

M.E.C.D. 2016

Preso Escurridizo Que Por Poco Logra Fugarse Otra Vez de la Carcel en Agusan

Casapao rompe à dentelladas un alambre

¿FANFARRONADA?

Dice Que No Desea Escaparse En Agusan Sino Cuando Este En Manila

(Servicio Informativo)
EXCLUSIVO A "LA VANGUARDIA"

Butuan, Agusan, 16 de Noviembre.—Profunda alarma reino en la carcel provincial de aqui cuando se supo que en una de las inspecciones hechas por el alcaide de la carcel en la celda ocupada por Pedro Casapao, famoso preso escurridizo que ha conseguido burlarse en varias ocasiones de sus guardias, se vió que el alambre que sujetaba la madera a la cual estaban atornilladas sus esposas, habia sido cortado.

El teniente Basillo Geronilla, de la Constabularia, sometio a un interrogatorio a Casapao. Este declaró que corto el alambre solo con sus dientes. Tambien dijo que no tenia intencion de escaparse en Agusan por los pocos medios de transportacion que alla hay, pero agrego que estaba seguro de poder escaparse en cuanto fuese traido a Manila.

Contra Casapao penden dos acusaciones por robo en esta provincia. Fue traido aqui para afrontar estas acusaciones.

Casapao se ha hecho celebre por sus numerosas escapatorias en Manila y en provincias. El 9 de agosto consiguió escaparse por ultima vez cortando las rejas de la ventana de su celda, pero fue arrestado tres dias despues en el barrio de Linugos, Gingoog, Misamis Oriental.

Ultimamente cuando otro presidario Adriano Lesing, compañero de Casapao, llegó a la carcel provincial de Agusan, se encontraron bien cosidos en los pantalones de este, dos pequeñas llaves que al parecer estaban destinadas para abrir esposas. Tambien parecia que este Lesing estaba conchabado con Casapao para escaparse juntos.

Un Jugador Es el Enemigo Peor de la Mujer.-Endencia

(Servicio Informativo)
EXCLUSIVO A "LA VANGUARDIA"

Lingayen, Pangasinan, Nov. 21. —Ante numeroso público que llenó la sala de bote en bote, el juez Pastor M. Endencia leyó este dia su sentencia condenando a Juan de Guzman por atentado contra el honor de Iluminada Zarate y lesiones, a la pena de 14 años, 6 meses y 21 dias de prisión.

Socorro Rosario, acusada como supuesta cómplice, fué absuelta por falta de pruebas.

El juez estaba visiblemente conmovido cuando leyo su decisión que ocupó una hora entera.

Después de leer su decisión el juez Endencia, amonesto al acusado en estos o parecidos términos:

"Este juzgado le ha hallado culpable y le ha condenado a 14 años, 6 meses y 21 dias de prisión. Después de servir su sentencia este juzgado le aconseja que cambie su modo de vivir. Se ha probado durante la vista que Vd. es un jugador. La experiencia humana ha demostrado que un hombre que es un jugador es el peor enemigo del honor de nuestras mujeres. Este juzgado desea advertirle que una vida de vicio es una vida de crimen. Cuando usted cometió este delito usted olvidó que tiene su propia madre y hermanas a quienes no desearía usted que fueran victimas de este horrible delito. Usted debio de haberlas recordado especialmente del mas dulce de los nombres, el de su madre. Cuando usted salga de la prisión, hecho un hombre libre, recuerdela. Ella le servirá como su inspiración y le guiará siempre al propio camino de la vida. Dios le ampare".

Fusion De Dos Comites De La Exposición Industrial, Decidida

En la reunion celebrada anoche por industriales filipinos que tienen sus productos en la Arcada de Cristal se acordó fusionar los dos comites, de hacienda y organizacion en uno solo que sera el comite ejecutivo, presidido por el Dr. F. Sarabia, acordandose ademas contribuir un presupuesto de P2,600 para gastos de propaganda.

El director de la escuela de comercio de la universidad de Filipinas, Conrado Benitez, hablara por la radio KZRM, el sabado en relacion con el programa semanal de radio de la exposicion de productos filipinos en la Arcada de Cristal.

En el programa del domingo en la Arcada de Cristal hablara el Sr. Cesario Goles, mientras que la Srta. Josefina Cecilio cantara varios numeros de canto. El programa sera diseminado por la KZIB.

Mas Refuerzos...

(CONTINUACION DE LA PAG. 1)

te, teniendo por base Tsitsihar y otros puntos, preparándose para una ofensiva pues las negociaciones de paz y la liberación de 245 japoneses mantenidos como rehenes han fracasado.

Entretanto, irregulares chinos siguen amenazando otras areas de Manchuria, recurriendo últimamente al incendiarismo. Se calcula en Mukden que los japoneses han perdido aeroplanos avaluados en lo menos $1,000,000 ya en Mukden, ya en otras partes, debido al incendiarismo.

A pesar de estas dificultades, el mando japonés en Manchuria ha dicho que la presente política será llevada a cabo, sin considerar cualquiera acción que la liga crea conveniente tomar.

Todo Estara..

(CONTINUACION DE LA PAG. 1)

ciones".

Informes fidedignos dan por seguro que, de hoy a fin de año, habrá en las Islas un inusitado aumento en el comercio de importación. Como secuela, se teme que la entrada de articulos importados durante los primeros meses de 1933 sufrirá, a su vez, notoria disminución. Uno y otro fenómeno se acreditan por personas entendidas en comercio exterior a efectos de los bills tarifarios aprobados recientemente por la Legislatura, con vistas a entrar en vigor como leyes.

Los bills en cuestion gravan determinados articulos o mercancias importados. Naturalmente, es de presumir, segun dichos informantes, que los importadores se anticiparán a traer a las Islas mercancias o articulos que van a ser afectados, con el fin de sustraerlos al aumento de tarifas en perspectiva proveido en los nuevos bills arancelarios. De ahi que se prevea un aumento de importación los meses próximos y una disminución en los subsiguientes.

Personas familiarizadas con los aranceles, creen que el Bill Tarifario, solamente, podra marginar en 1933 unos P2,000,000 y los demas cosa de P1,000,000 de aumento en ingresos aduaneros. Debiera ser mas, a no ser por la contingencia arriba apuntada, segun los mismos informantes.

Testigos De...

(CONTINUACION DE LA PAG. 1)

yo tenia no quise adoptar otra actitud que la de acudir al Juzgado.

Selph: ¿Qué entiende Vd. por esa expresión "go to hell"?

Cruz: Que vaya a un lugar repugnante! infierno! indigno!

Selph: ¿No hay tal sitio en este mundo?

Cruz: Según los místicos, hay.

Selph: ¿Vd. no tiene ninguna intención de ir allí?

Cruz: Solo tengo intención de ir a donde dignamente debo ir.

El primer testigo presentado por la acusación, un reporter de un diario edtado en inglés, dijo haber oido a Rockwell decir a dos agtentes del buró del trabajo el 1.o de septiembre las siguientes palabras: "Tell your director to go to hell". Selph le preguntó si no era errónea la querella al atribuir como frases dichas por Rockwell simplemente las de "your director can go to hell" pero una objeción del fiscal impidió su contestación. Este testigo dijo además contestando a una pregunta de Selph que semejante expresión es muy corriente en la oficina de su periódico.

Leonardo F. Gonzalez y Gerardo Ocampo los delegados del director del trabajo que acudieron a verse con Rockwell el 1.o de septiembre, dijeron que Rockwell les dijo: "Your director can go to hell", si bien el ultimo o sea Ocampo, que declaró en tono grave, añadió a dichas palabras las de "tell him that". En otros extremos la declaración de estos dos representantes del trabajo fueron uniformes.

Ramón Pimentel, otro delegado del trabajo que fué a verse con Rockwell el 31 de agosto para indagar sobre la huelga, declaró que Rockwell no les quiso recibir aquel dia, poniendo sobre una carta lo siguiente: "Regret, unable to see you' '(Lamento no poderles recibir).

El director Cruz declarando como parte ofendida, relató primeramente las circunstancias bajo las cuales mandó a dos representantes suyos a Rockwell. La primera repregunta que le dirigió Selph, fué si sabia hablar o comprendia el inglés, a lo que Cruz contestó: "Little, but I prefer to speak Spanish" (Un poco pero prefiero declarar en Castellano).

Cruz afirmó que él se sintió bastante ofendido por la expresión hecha por Rockwell a dos de sus agentes porque habia predisposición de ánimo de parte de éste, pues el dia anterior repudió a dos agentes suyos.

En repreguntas Cruz declaró que desmintió a varios periódicos que publicaron que él elogiaba a Rockwell así como escribió una carta al Rep. Vamenta que pronunció un discurso en la Cámara criticándole por dicha actitud, informándole que era errónea la base de su crítica.

Cruz negó que se haya decidido a presentar la queja movido solamente por las críticas de los Representantes, afirmando que habia mandado su denuncia a la fiscalía al dia siguiente en que Rockwell profirió las famosas frases. Con todo admitió al abogado Carrascoso que no juró su denuncia ante el juzgado municipa sino 60 días después o sea el 28 de octubre de este año.

También negó Cruz que haya sido él quien haya dado a los periódicos la versión sobre el incidente de dos agentes suyos con Rockwell. La verdad "real e histórica" según él, fué que estaba en Malacañang el 1.o de septiembre cuando el chief clerk de su oficina le dió cuenta del incidente y el Sr. Carlos P. Rómulo que también estaba en Malacañang se enteró de ello. Cruz insistió en que no dió la noticia en una mesa redonda de periodistas en el Tom's Dixie.

Sometido ahora el asunto ante el Juez Locsin, queda por determinarse, con vista de la cuestión suscitada por la defensa, la de si el Juzgado puede tomar conocimiento judicial de que las oficinas de la Meralco están en la ciudad de Manila. La defensa contiende que el Juzgado no tiene jurisdicción sobre el caso porque la acusación se limitó a probar que el incidente ocurrió en la calle San Marcelino. Otros puntos sometidos por la defensa son al efecto de que las frases no fueron dichas directamente a Cruz y que las mismas no envuelven ninguna imputación de un vicio, defecto, etc. que constituyan difamación tal como lo define el código penal revisado.

Apoya La...

(CONTINUACION DE LA PAG. 1)

Para los examinandos, dice el director Gil, seria muy conveniente que las juntas examinadoras estén establecidas en un solo sitio. De ese modo, afirma, se evitará el trajín de un candidato de ir y venir de una parte a otra de la ciudad, gastando mas de lo que debe gastar, y empleando mas tiempo de lo que es necesario.

Estando las juntas examinadoras en un solo sitio, la cuestión de los archivos estaria mejor arreglada, y toda persona interesada no pasará mucho trabajo en obtener los datos que quiera, aparte de que el personal se podrá reducir, destinando a una o mas personas para el arreglo y conservación de los records.

Desde el punto de vista de la economia, no hay duda, segun el director Gil, que el plan es de los mejores. Por cada junta examinadora el gobierno destina el personal necesario, con su secretario y su oficial mayor respectivos, ademas de otros empleados, pero si las juntas se concentran en el servicio civil, manteniendo sus elementos tecnicos, la cosa seria diferente.

"Es cuestion no mas—dice el director Gil—de que en la legislación sobre este respecto no se olvide de dar a la oficina del Servicio Civil los medios necesarios para cumplir bien las nuevas funciones. Con el personal actual solamente no se puede atender las actividades de todas as juntas examinadoras".

Cupido Hace...

(CONTINUACION DE LA PAG. 1)

por su singular belleza. El sargento de guardia prometió darla toda la protección de la ley y aver mismo mandó coger al denunciado. El caso se ha sometido hoy a la fiscalía.

Ex Alumnos De...

(CONTINUACION DE LA PAG. 1)

nuestra agrupacion? Los congregantes marianos sabian antaño y saben ahora que honor es honrar a la Virgen Patrona, y que gloria es ser vasallo de la Reina de Cielos y Tierra. Y ahora que se ha quemado el viejo Ateneo y que han muerto en pocos meses el Presidente y el Vicepresidente de los Alumni, los llorados Arevalo y Prieto, ninguno permitirá que se diga que "de casa desvencijada hasta los ratones huyen"...

Sirven los congregantes marianos para recordar viejos amores, remozar viejos recuerdos? Viejos amores y viejos recuerdos de ternura que se remontan a la infancia y a la juventud son los referentes al amor a la Virgen Inmáculada, Patrona de los congregantes, por cuya fiesta se celebrará en S. Ignacio, de Intramuros, un solemne novenario desde el día 30 de noviembre hasta el día 8 de Diciembre, en que a las nueve de la mañana habrá una misa cantada a la que son invitados todos los congregantes, ya sean del Ateneo de Manila, de San Javier, de S. Jose, de Vigan etc. Y entre paréntesis, todos juntos somos invitados a renovar al pie del altar de nuestra Patrona aquellos tiernos votos de fidelidad que formulamos en tiempos idos cuando emocionados nos consagramos a su Amor.

A medida que pasan los años, parecen menos los que asisten al Novenario siquiera por las tardes. El viejo amor, el viejo recuerdo de la Madre Inmaculada se sepultan aparentemente en el olvido. Pero... el fuego devoró los tutelares muros del Ateneo antiguo; la muerte ha ido llevándose a muchos ex-alumnos y congregantes; la persecución está amargando los días de nuestros profesores, los jesuitas, en la misma España. Todo ese fuego devastador puede quemar también las ingratitudes de la memoria. Y es casi seguro que el fuego del amor a María Inmaculada hará que los congregantes dén un mentís a quienes digan que no servimos...ni aun en las fiestas de nuestra Madre...

A"Antiguos y actuales congregantes! En medio de nuestros negocios y actividades, demos un breve paréntesis de atencion a la Virgen Inmaculada que quiere a todos en el gran Novenario de S. Ignacio. Congregantes, acordemonos de viejos amores... remocemos viejos recuerdos..."

PELIGRAN EN SUS PUESTOS

Altos funcionarios complicados en las anomalias sobre asfalto

Altos funcionarios del gobierno caerán cuando el comité investigador de anomalías en la compra de asfalto, someta su informe al gobernador general Roosevelt, según los informes obtenidos hoy de algunos círculos informativos.

El comité se reunió ayer mañana con el fin de tratar del informe que se ha de someter al gobernador general, y de las recomendaciones que se deben incluir, y, aunque nada de lo que se trató en la reunión ha trascendido a la publicidad, se cree que las conclusiones serán de serias consecuencias.

El comité está integrado por el Sr. Francisco Ortigas, como presidente, y por los Sres. Luis Francisco y Juan Quintos, como miembro y secretario, respectivamente. El comité ya ha terminado su investigación y solo falta ahora someter el informe al gobernador general que ordenó la investigación de las supuestas anomalías.

Las remesas de asfalto comprendidas por la investigación son las correspondientes al periodo del mes de septiembre de 1931 hasta mediados de este año.

Demanda Para Recobrar P20,000 Por Un Incendio, Sobreseida

La demanda de la East Furniture Inc. contra The Globe & Rutgers Fire Insurance Co. y otras dos compañias mas para recobrar la suma total de P20.000 por el incendio del establecimiento de la primera en la Avenida Rizal el 2 de marzo de 1929, ha sido definitivamente sobreseida esta mañana por la Corte Suprema bajo la declaracion de que la reclamacion es fraudulenta. La decision confirmada es del Juez Pedro Concepcion, del juzgado de primera instancia.

El hecho de que el asegurado solo tenia 202 pedazos de muebles en el edificio al tiempo del incendio y trata de obligar a la compañia a pagar por 506 piezas de muebles demuestra conclusivamente que la reclamacion no es honrada, dice el Magistrado Ostrand, ponente de la decision. Con el concurren Strett, Malcolm, Hull y Vickers.

Butte disintio declarando que la sospecha de fraude no es suficiente, porque no ha habido ningun incendio donde alguna circunstancia puede hallarse para alegar como fundamento de fraude por mera inferencia.

CREDITO PREFERENTE

La Corte Suprema confirmo esta mañana un auto del juzgado de primera instancia de Cebu declarando preferente el credito del Banco Nacional Filipino contra Robustiano Rosales, ex-gerente de su sucursal en Cebu convicto a prision por estafa, sobre una reclamacion de Yutivo Sons Hardware Co. por pinturas y otros materiales que Rosales compro al fiado.

Dentro de un pozo es arrestado un acusado de numerosos robos

(Servicio Telegráfico)
EXCLUSIVO A "LA VANGUARDIA"

Pasig, Rizal, 21 de noviembre.—Catalino Corteza, de 27 años, de la calle Leveriza, Pasay, que, según se cree, ha sido el autor de numerosos robos cometidos en Pasig y en diferentes partes de la provincia, ha sido arrestado aquí dentro de un pozo en el barrio de Bagong Katipunan, en la noche del domingo pasado.

El supuesto ladrón fué visto saliendo de la casa de Isabel Buenviaje. El primero que le vió dió la voz de alarma y la gente del barrio acudió. El ladrón, viendo que le era imposible escaparse, se echó a un pozo de donde fué extraído después.

PERDIDAS CAUSADAS EN SAMAR POR EL BAGUIO

Las plantaciones de abacá de la provincia fueron las mas perjudicadas

Con 12 días de atraso, debido a falta o interrupción de los medios más rápidos de comunicación, hoy se ha recibido en los centros oficiales el primer comunicado sobre los destrozos del último tifón en las provincias del sur. Viene del municipio de Santa Rita, Samar, fechado el 12 del actual y suscrito por el presidente municipal del citado pueblo, Sr. M. L. Caberig.

El comunicado da cuenta del paso del tifón por aquella localidad el 10 de este mes, habiendo causado pérdidas materiales por la suma de varios miles de pesos, si bien que no se ha tenido que lamentar desgracia alguna personal. Algunos detalles de los destrozos van como siguen, expresados en cifras:

Plantas de abacá	47,525
Id. id. plátanos	28,490
Corrales de pesca	12
Otros sembrados	varios

Todos estos han sido destrozados excepto los corrales de pesca que han desaparecido por completo arrastrados por la fuerza de las olas. No comunica nada de caseríos destruídos.

Teniendo en cuenta los daños causados en Santa Rita, se teme que otros pueblos o sembrados del mismo litoral hayan corrido suerte análoga. Para los familiarizados con las siembras arriba mencionadas, no tiene nada de extraño el destrozo en los platanales. Pero, sí, coge algún tanto de nuevo el hecho de que las siembras de abacá, que es más resistente que el plátano, hayan acusado mayores daños.

Arreglo Intermedio Para El Pago De Los Bonos a Los Veteranos

(De la "Associated Press")

Washington, 21 de noviembre.—La posibilidad de un arreglo intermedio en las demandas de los veteranos para el pago en metalico de su bonificación por la guerra mundial fue oficialmente presentada hoy cuando el brigadier general Frank T. Hines dijo que la administración de los veteranos de la que él es jefe esta intentando formular un plan que permita el pago del actual valor de los certificados.

El general Hines dijo que cierto numero de proposiciones se hallaban bajo consideración pero rehuso discutir los detalles.

Czecho-slovakia Pide Revisión De Sus Deudas A Los Estados Unidos

(De la "Associated Press")

Washington, 21 de noviembre.—Czecho-slovakia se unio hoy a la Gran Bretaña, Francia y Belgica al solicitar una revision de las obligaciones de su gobierno a los Estados Unidos presentando una nota pidiendo la suspension del pago de aproximadamente $1,500,000 que vencerá el 5 de diciembre.

Las especulaciones en los circulos oficiales de aqui se centralizaban en la posibilidad de que el presidente Hoover rehusaria conceder ulteriores aplazamientos habiendo expirado el plazo de un año concedido para la moratoria.

La Associated Gas Lucha Ante La Corte Suprema De Nueva York

(De la "Associated Press")

Nueva York, 21 de noviembre.—Los abogados de la Associated Gas and Electric Company presentaron ahora una mocion ante el tribunal supremo de Nueva York, requiriendo que Philip Newbold, un accionista demuestre el viernes porque no ha de ser permanentemente obligado a dejar de continuar para siempre su accion pidiendo un depositario para la compañia, en este distrito judicial.

La compañia contiende que la mocion para el nombramiento de un depositario temporal presentada por Newbold, debia haber sido sometida en el condado de Tompkins puesto que las oficinas principales de la compañia se hallan en Ithaca.

Newbold, un abogado de Washington acusa de completa mala administracion de los fondos de la compañia, en su peticion.

DUEÑOS DE TAXI CONFERENCIARAN CON LA POLICIA

Nuevos reglamentos sobre el tráfico que hallan oposición

Los dueños de "taxis" han decidido conferenciar esta tarde con el jefe de policia, capitan Columbus E. Piatt, con el fin de presentar sus puntos de vista sobre los nuevos reglamentos que prohiben a los "taxis" recorrer la plaza Goiti y otros centros de mucho trafico, en busca de pasajeros.

Los dueños de "taxis" alegan que la recorrida que hacen sus coches, dando vueltas por la plaza Goiti no puede ser un obstaculo al trafico, como alega la policia. Como los "taxis" muchos coches sin pasajeros tambien pasan por la plaza Goiti y otros sitios y a menos que se detengan sin necesidad en el camino, no estorban el trafico.

Ayer los dueños de taxis se reunieron para discutir como llevar a cabo esta protesta. Se ha acordado hacer patente que de acuerdo con sus licencias los taxis podrán recorrer las calles de la ciudad en busca de pasajeros y que prohibirles a hacer esto equivaldria a matar el negocio.

Por su parte, el jefe de policia alega al dictar esta orden, que el tráfico de vehiculos por las calles Escolta, Rosario Carriedo, Echague y otros se ha empeorado porque los taxis sin pasajeros van dando vueltas continuamente en busca de pasajeros y como resultado cierran el trafico de otros vehiculos que quieren correr mas aprisa.

(CONTINUA EN LA PAG. 8)

Confesor Ira a La Exposición Agrigola De Tayug

Encabezada por el director Tomás Confesor de la oficina de comercio e industria, una comitiva de funcionarios de la misma oficina saldrá el próximo sábado para asistir a la exposición agrícola de Tayug, Pangasinán, que se inaugurará el día de Acción de Gracias. La exposición se celebrará bajo los auspicios de las oficinas de agricultura, fitotecnia y comercio. Se ha extendido una invitación al gobernador general Roosevelt.

De paso la comitiva de la oficina de comercio e industria pasará por Cabanatuan, Nueva Ecija, donde el director Confesor hablará por la noche a los comerciantes más conspicuos de la capital de Nueva Ecija, siguiendo el viaje al dia siguiente a Tayug. El director Confesor dirigirá la palabra al público que allí asista, mientras que el Sr. Anastacio R. de Castro, hablará en dialecto local.

Victoria Para Los Izquierdistas De Macia

(De la "Associated Press")

Barcelona, 21 de noviembre.—Los primeros resultados de la primera elección para el parlamento de Cataluña, dan la victoria a los izquierdistas del presidente Macia.

El partido de Macia fue el que abogo por el gobierno autonomo de Cataluña.

"Día De Labradores" En Pangasinan Para Estimular La Agricultura

Un "dia de labradores" se celebrará en Tayug, Pangasinan, con el fin de animar la agricultura de la provincia, con una convencion y exhibiciones de productos de la region, segun se ha indicado hoy en la Oficina de Fitotecnia.

En esta celebración tomaran parte la Oficina de Fitotecnia y la Oficina Forestal. Por la primera irá a Tayug el Sr. Hilario Silayan, por la segunda, el montero de distrito en Pangasinan.

El "farmer day" durara del 24 al 27 de este mes.

INVENTO CONTRA INSECTOS DAÑINOS

(De la "Associated Press")

Washington, 20 de noviembre.—La ciencia ha triunfado otra vez sobre las depredaciones de los insectos dañinos a la planta que produce el azúcar de remolacha.

El científico Dr. Eubanks Carsner ha anunciado hace poco que lanzará en 1934 un invento suyo que da más resistencia a la planta mencionada y por consiguiente aumenta la producción por acre de remolacha.

Suspension de la reduccion de sueldo en diciembre, piden

Unos 300 empleados de la oficina de obras públicas firmaron ayer una petición dirigida al gobernador general para que suspenda la orden de reducción de salarios de 10 por ciento para el mes de diciembre solamente, como un regalo de pascua para ellos y sus familias.

En vista de que la orden de reducción tendrá que ser levantada para todos los empleados del gobierno insular, se duda de si el jefe ejecutivo consentirá en acceder a la petición.

Artemio Abaya, jefe de la división de leyes de la oficina y Dalmacio Urtula, ingeniero de división, encabezan a los peticionarios.

El Distrito De Aguas Apelara Ante La Corte

El distrito metropolitano de aguas no esta conforme con la decision de la comision de servicios publicos al equiparar la tarifa de agua para los navieros con la del ordinario consumidor, reduciendo de diez a cinco centimos por metro cubico, y apelará ante la corte suprema segun se ha indicado hoy. El distrito sostiene que la comision ha errado al fallar el asunto a favor de la Asociacion de Navieros de Filipinas.

LOS AZUCAREROS DE NEGROS VAN A DAR INFORMES

Recopilan datos para la misión azucarera que viene

Los azucareros de Negros afiliados a la federación de plantadores de Negros Occidental, asi como también a la Asociación de Azucareros de Filipinas, están preparando y compilando datos sobre la industria azucarera, para cuando llegue la misión azucarera sobre la tarifa, procedente de los Estados Unidos en o hacia el 1.o de diciembre.

Los plantadores de Negros tambien están preparando una recepción para la comitiva, en caso de que decida inspeccionar las plantaciones de cañadulce, según una información recibida de Iloilo.

Don Cesar Ledesma, presidente de la asociación de azucareros de Filipinas, que salió recientemente para Iloilo, rehusó comentar el proyecto de ley Corpus que prohibe a los barcos extranjeros tomar carga en los subpuertos de Filipinas.

Sin embargo, Don Amando Avanceña, presidente de la federación de Negros Occidental, dijo que el mencionado proyecto de ley redundaria en perjuicio de la industria azucarera de Negros.

La Junta Desea Terminar Cuanto Antes El Estudio Del Presupuesto

En la sesion extraordinaria de esta tarde la junta se propone terminar con la comparecencia de los jefes de departamentos y oficinas para la explicacion de las diferentes partidas de sus respectivos presupuestos.

Para la sesion de esta tarde han sido llamados para informar a la junta los jefes o representantes del juzgado de primera instancia, del juzgado munícipal de la oficina del sheriff, de bomberos, de la oficina del electricista y del departamento de ingennieria y obras publicas. Siguiendo su deseo de terminar cuanto antes con la consideracion del budget, los presupuestos de todas estas seis oficinas seran informados esta misma tarde. Anteriormente a cada oficina o departamento se destinaba una sesion, pero desde la pasada sesion varias oficinas son informadas en una sola jornada.

Despues de esto la junta dedicará su tiempo al estudio y discusion de los presupuestos a fin de poder aprobarlo a principios de diciembre y someterlo enseguida al alcalde. El presidente Bautista y los concejales quieren evitar que ocurra lo del año pasado en que el plan de presupuestos fue sometido al alcalde hacia el 23 de riesgo de ser vetado por la falta de tiempo del alcalde en consideraño.

Por su parte el concejal Jose Figueras floor leader y presidente del comite de presupuestos anuncio esta mañana que piensa proponer la supresion de la partida de P80,900 para equipos. Cincuenta mil pesos de estos fondos serán puestos a disposicion del comite de emergencia y el resto P30,900 pasarán a ser una economia.

Los Litigios Sobre Parafernales Resultan Cuestiones Académicas

Con la promulgacion de Ley 3922 que permite a la mujer casada a disponer de sus bienes parafernales sin autorizacion de su marido, los asuntos pendientes en nuestros tribunales sobre dicha materia se convierten hoy en puras cuestiones academicas.

La Corte Suprema tuvo esta mañana oportunidad de expresar por primera vez su opinion sobre la nueva ley al decidir el asunto entre Bonificia Lopez y Teofilo Chiong, en que el juzgado de Cebu habilitó a la primera para disponer de sus bienes parafernales sin el consentimiento del ultimo que es su esposo por haberla este abandonado.

El Magistrado Imperial ponente de la decision, se expresa en parte del modo siguiente:

"La autorizacion judicial concedida esta justificadapo r el hecho de que el apelante abandono sin justo motivo a la apelada y esta tiene derecho, bajo tales circunstancias, a disponer de sus bienes parafernales.

La apelacion interpuesta resulta ademas, una cuestion academica en vista de la aprobacion de la ley 3922 de la Legislatura Filipina, que entro en vigor el 12 de septiembre de 1932, en cuya virtud el articulo 1387 del Codigo Civil quedo reformado en el sentido de aueorizar a la mujer casada, mayor de edad para enagenar, gravar e hipotecar o de cualquier modo disponer de sus bienes parafernales y comparecer en juicio para litigar sobre ellos, sin necesidad de la licencia ni asistencia del marido."

406 A. MABINI

REPARACIONES

LAVADO

LUSTRE

SERVICIO de BATERIA

Todo Trabajo Garantizado

ABIERTO DIA Y NOCHE!

SERVICIO DE 24 HORAS

Si su coche no funciona bien, traiganoslo. Lo arreglaremos para que le rinda satisfacción.

MOTOR SERVICE CO., INC.

SUCURSAL en ERMITA

Esquina de P. Faura y Dakota
NUEVA ENTRADA EN 406 A. MABINI
Teléfono 5-73-17

BANCO NACIONAL FILIPINO
MANILA, I. F.

(CONVOCATORIA)

Por la presente se convoca a una Junta Extraordinaria de Accionistas del BANCO NACIONAL FILIPINO en las Oficinas del Banco, 84-96 Escolta, Ciudad de Manila, para el día 6 de Diciembre de 1932, a las 10:00 a. m. con el objeto de cubrir una vacante en la Junta de Directores.

SANTOS MARTINEZ
Secretario

(19-21-22)

R. I. P.

TERCER ANIVERSARIO DEL FALLECIMIENTO DEL JOVEN

ANTONIO B. RAMON Y RIUSECH

OCURRIDO EN MANILA EL 24 DE NOVIEMBRE DE 1929

Sus afligidos padres y hermanas al recordarlo a sus buenos amigos les ruegan no le olviden en sus oraciones o asistan a alguna de las misas que se celebrarán, la ultima a las 7:00, en la capilla del Sagrado Corazon, en San Marcelino, el jueves 24 del corriente.

M.E.C.D. 2016

DEPORTES
LA VANGUARDIA

Primeros encuentros del torneo de tennis de la PILTA para niños, el 24

Muchos se han inscrito para las competencias; tambien muchas niñas

Los encuentros del torneo de tennis para niños y niñas de no mas de 14 años de edad se inauguraran el jueves que viene, "Dia de acción de Gracias", bajo los auspicios de la Philippine Islands Lawn Tennis Association, según anunció esta mañana el Sr. Silvestre Torres, director de los campos de recreo de la ciudad y encargado del torneo.

Los emparejamientos para el primer dia de los encuentros han sido anunciados esta mañana. Los encuentros empezarán a las 8:00 a. m.

Muchos niños tennistas se han inscritos para estas competencias juveniles, el segundo torneo anual entre niños de no menos de 14 años de edad organizado por la P. I. Lawn Tennis Association.

Todos los encuentros se jugarán en los courts del Jose Rizal Field.

Los emparejamientos para el jueves primer dia del torneo son los siguientes:

8:00 a. m.

Feliciano Ampon vs. Luis Silvestre
Rene Kahn vs. Conrado Deyro
Gregorio W. Araña vs. Antonio Lee
Juan Ladaw Jr. vs. Herminio Velarde Jr.
A. Campomanes vs. Mariano Galang

9:00 a. m. niñas

Minda Ochoa vs. Liberty Solisa
Segunda Simbol vs. Remedios Garcia
Patrocinio Yunzal vs. Aurea Caparas
Gabriela Balingit vs. Aida Ochoa

10:00 a. m. niños

A. Natividad vs. F. Apacible
Merchor Jaime vs. Tomas Lee
Amado Sanchez vs. F. Maniti

Resultado De Los Relevos

Arellano y La N. U. Ganan En Sus Encuentros Del Sabado

Collegiate Division

N. U. 20, U.P. 5

400-meter relay:—1. N.U.; 2. U.P. Time: 43-8|10 sec. N.U. runners: Candari, Valparaiso, Garcia, Caguia.

1600-meter relay:—1. N.U.; 2. U.P. Time: 3 min. 31-8|10 secs. N. U. runners: Selga, Candari, White, Valparaiso.

800-meter relay:—1. N.U.; 2. U.P. Time: 1 min. 32-3|10 secs. N.U. runners: White, Casia, Bucoy, Flores.

4,000-meter relay:—1. U.P.; 2. N.U. Time: 11 min. 43-7|10 secs. U.P. runners: Espino, Lorenzo, Gano, Yatar.

Junior Division

Trade 20, U. P. high 0

400-meter relay:—1. Trade; 2. U.P. high. Time: 47-2|10 secs.

800-meter relay:—1. Trade; 2. U.P. high. Time: 1 min. 48-5|10 secs.

1600-meter relay:—1. Trade; 2. U.P. high.

Middle distance medley relay: 1. Trade; 2. U.P. high.

Arellano 15, Ateneo 5

400-meter relay:—1. Arellano; 2. Ateneo. Time: 46-4|10 secs.

800-meter relay:—1. Arellano; 2. Ateneo. Time: 1 min. 41-8|10 secs.

1600-meter relay: 1. Ateneo; 2. Arellano. Time: 3 min. 51-9|10 secs.

Middle distance medley relay:—1. Arellano; 2. Ateneo.

Normal 20, Central 0

400-meter relay:—1. Normal; 2. Central. Time: 47-3|10 secs.

800-meter relay:—1. Normal; 2. Central. Time: 1 min. 40-4|10 secs.

1600-meter relay:—1. Normal; 2. Central.

Middle distance medley relay:—1. Normal; 2. Central.

Mapa 20, Araullo 0

400-meter relay: 1. Mapa; 2. Araullo. Time: 43-3|10 secs.

1600-meter relay: 1. Mapa; 2. Araullo.

800-meter relay:—1. Mapa; 2. Araullo. Time: 1 min. 40-4|10 secs.

Middle distance medley relay:—1. Mapa; 2. Araullo.

Los Nadadores Llegaran El 5

Un grupo de americanos expertos en zambullidas de adorno (fancy diving), acompañados por Ralf Summaril, coach y manager del equipo que ha sido invitado por la Philippine Athletic Federation para dar algunas exhibiciones aquí, saldrá del Japón a bordo del "President Taft" a fines de este mes para llegar aquí el 5 de diciembre. Darán exhibiciones en el José Rizal Natatorium.

Estos nadadores dieron exhibiciones en Shanghai en donde Harold "Dutch" Smith hizo demostraciones en natación.

Reciben A Una Campeona

Clare Dennis, a la izquierda, campeona australiana que mejoro el registro mundial para los 200 metros breaststroke, para mujeres en los juegos olimpicos en Los Angeles, a su arribo en Sydney en donde fue regiamente recibida.

Nunoi Considerado Como Mejor Que Sato En Japon

Seguro de formar parte del equipo Davis japones en la zona europea

(De la "Associated Press")

Tokyo, 21 de noviembre.—Un nuevo tenista acaba de surgir en el horizonte tennista del Oriente y por la primera vez, despues de tanto tiempo Japon podra, en 1933, enviar dos buenos tennistas para luchar por la supremacia en el torneo de tennis mundial.

La nueva esperanza del Japon es Ryozuke Nunoi, estudiante de 22 años del Kobe Commercial College que derroto a Jiro Sato, as del Japon que compitió por la Copa Davis en 1932, en un partido de 5 sets jugado en relacion con el campeonato All- Japan

En su exitoso avance hacia los finales Nunoi derroto tambien a Takao Kuwabara el otro miembro del equipo japones por la copa Davis y que al mismo tiempo fue declarado campeon nacional en 1931.

Sato, considerado como uno de los diez mejores tennistas del mundo llegaba fresco de varios triunfos en California incluyendo uno sobre Ellsworth Vines, considerado el No. 1 del mundo. Tambien derrotó a H. W. Austin, el tenista en un encuentro en California. En Wimbledon llego a los finales. Y cuando regreso al Japon, dando la impresion de que habia mejorado mucho en su juego se hallo con el estudiante Nunoi, que le derroto.

Los aficionados de aqui aseguran que Nunoi y Sato seran enviados para luchar por la Copa Davis el año que viene. Jugaran con toda seguridad en la zona europea y aqui tendra que habersclas con dos pares de tennistas como son, los ingleses Perry y Austin y los alemanes Prenn y Von Cramm antes de llegar a encontrarse con los Estados Unidos.

Nunoi, alto para ser japones, es en su estructura fisica parecido a Vines, el campeon americano. Su mas poderosas armas en el tennis on el "forehand drive" y un juego seguro. Ha sido por espacio de tres años uno de los mejores tennistas del Japon, habiendo sido considerado como el segundo en 1931 y 1930 y el tercero en 1929. Este año, sin embargo, ha llegado a la cumbre de su carrera bilortistica.

Tanto Nunoi como Sato son bien conocidos en Filipinas en donde lucharon por el campeonato en Febrero ganandolo Sato.

(N. R. Nunoi jugo en Manila en 1930 a principios de este año, derrotando a todos los tennistas locales que se le pusieron delante. En 1930 fue derrotado por Sato en los finales y a principios de este año perdio con el mismo por default.

La Voz De Los 'Fans'

Las opiniones expresadas en esta seccion son exclusivas de sus autores. Se publican tales como llegan. Por lo demas nos declaramos "no culpables."

Y para mas pruebas

Sr. Editor Deportivo
de "La Vanguardia"
Estimador señor:

He leido la carta publicada por el Sr. Angel Castro, y mientras que por supuesto, consideramos que el tiene el privilegio de tener sus propias opiniones nos permitimos corregirle en algunas nociones equivocadas que ha expresado.

Desearia recordarle por ejemplo que Perfecto ha estado peleando de main event en muchos estadios de provincias y de semifinal y main event en el Olympic Stadium durante los tiempos de Bebeng Gutierrez. Perfecto terminó en segundo puesto en el torneo de eliminacion de peso bantam un año atras.

Por su parte, Nene es un buen chico admitimos, y de hecho solo Daño y Dumaguilas son los unicos rivales que le separan del campeonato. Ha tenido 30 peleas seguidas estos ultimos años, sin sufrir derrota y ha ganado todas sus peleas en el Stadium de Manila durante estos dos ultimos años.

(Fdo.) Rafael Cuyugan.

Esta tarde en el primer partido

Sampaloc Gana Al T. S. L. 40-33

En un encuentro bastante reñido jugado el sabado pasado en el Army and Navy Y el Sampaloc Athletic Club derroto al Triangle Service League por 40-33.

Resultados:

Sampaloc A. C.—40		T. S. L.—33	
		Chamber	2
A. Gonzaga	6	Phalin	5
E. Gonzaga	4	Buchanan	0
Martin	8	Barnes	2
Santos	0	Ercholtz	0
Pineda	10	Dixson	2
Villanueva	2	Gladwell	0
H. Gonzaga	10	Dewey	14
		J. Worrell	8

Colegiales Vs. Manila T. Club

Un equipo seleccionado de los mejores tennistas de colegios y universidades se encontraran el sabado que viene con un equipo del Manila Tennis Club.

Los del equipo colegial son: Isabelo Jontilla Jr., Lorenzo Arellano, Pedro Dulay Jr. y Gabriel Lorenzana.

Los encuentros seran en doubles y se celebraran en los courts del Manila Tennis Club.

Programa de Mañana
Miercoles, Noviembre 23

7:30 a. m.—Programa del Lyric Music House
7:45 —Programa Popular
8:30 —Programa Español
9:00 —Programa de 'variedades'
10:00 —Programa Filipino
10:30 —Presentacion Popular
11:30 —Hora Sinfonica
1:15 p. m.—'Thompson Electric'
1:30 —Melodias
2:00 —'Variedades' españolas y filipinas

BUEN EQUIPO FRENTE A LOS GIANTS EL 26

Perez, segunda base del equipo invasor considerado como de la misma categoria de Collins, Frisch y Lajoie

Muy bueno tendra que ser el equipo invasor para derrotar al equipo seleccionado por Bobby Robinson, compuesto de los mejores jugadores, veteranos y no veteranos que han tomado y siguen tomando parte en la liga de baseball.

Por de pronto se ha anunciado que Bobby cuenta ya con un contingente de 26 jugadores de entre los cuales escogera aquellos que el crea capaces de dar buena cuenta de los visitantes.

La lista de los seleccionados es la siguiente:

ESCO—Casimiro, lf; Chenoweth, 3b; Morgan, p; Regis, 1b; Rivera, cf; Robertson, ss; Ruthowski, 3b; Watson, c.

McKINLEY—Escamos, c; Greenwood, p; Jacob, cf; McGraw, 1b; Sales, ss.

FT. MILLS—Bertulfo, p; Cruz, 2b; Estorba, p; Youngs, rf;

CAVITE—Armando, p; Liboon, p; Ramon, cf.

31st INFANTRY—Carston, p; Lakin, p; Milhorn, lf.

STO. TOMAS—Bautista, p; Saberon, rf; Portacion, p.

Por otra parte en el equipo invasor uno de los que el sabado que viene tomaran parte en el encuentro contra el equipo seleccionado de la P. B. L. el segunda base Perez un cubano, ha sido clasificado por Grandland Rice, critico deportivo como de la misma categoria que Eddie Collins, Frank Frisch y Nap Lajoie.

Y Perez que tendra a su alrededor una maquinaria de piezas humanas que cooperaran con el en todo lo que puedan, y con "todo lo que puedan" dara muchisimo quehacer, sin duda alguna, al equipo local.

Mientras que por una parte, el infield de los Giants es favorablemente comentado se asegura por otra que el bateo de los mismos causara buena impresion en los fans.

El manager Goodwin nada ha querido anticipar en lo que respecta al juego de sus chicos contentandose con decir:

"Se que vuestros equipos han vencido a todos los que han visitado estas Islas y no seria por lo tanto de extrañar que tambien nos vencieran. Yo creo sin embargo que mis protegidos se portaran bien, si para ese dia ya estan bien aclimatados".

Otra Victoria De Los Cougars

Los Cougars derrotaron a los Leopards por 40-35 en el primer encuentro de la ronda de campeonato de la Student Y.M.C.A. La primera mitad fué ganada por los Cougars por 21-16 pero en la segunda mitad el score fué 19-iguales.

Mañana se jugará el segundo partido entre los dos equipos. Una victoria para los Cougars significará el campeonato para ellos.

En el partido de exhibición de anoche el equipo de basketball de mujeres de la clase sophomore de la Central School derrotó al equipo senior del mismo colegio por 21-15.

Resultados:

Cougars—40		Leopards—35	
Regla	15	Singh	5
Marzan	13	Hilario	11
Din	6	San Agustin	16
Gomez	4	Franco	4
Zafra	0	Congson	3
Garcia	0	Guzman	0
Soriano	2	Abreu	3
Echalar	0	Arellano	1
Panado	0	Macario	0
		Sapansty	2

Juego de exhibición

Sophomores—21		Seniors—15	
Moore	4	Stevens	5
Miles	6	H. Summers	10
J. Summers	7	Pancus	0
Lynch	0	Hirsthbing	0
Featherstone	4	Cooper	0

ERLANGER & GALINGER INC.
Programa de Mañana
Miercoles, Noviembre 23

6:30 a. m.—Ejercicios kalistenicos
6:45 —Musica
7:00 —Ejercicios (2.a seccion)
7:15 —Musica
12:15 p. m.—Programa de almuerzo
5:00 —Programa de 'tea dance'—Orquesta de New La Loma Cabaret
6:10 —Informaciones en castellano
6:30 —Informaciones en ingles
7:00 —Programa Ilongo—Juan Barredo, tenor
7:15 —Presentacion Española—recitaciones de Fernando Suarez—Selecciones musicales
7:45 —'Musical Souvenirs'—Tonia Drew, soprano; Lorine Nash, pianista
8:00 —Programa Cebuano—Presentacion Dakoykoy
8:15 —'Student's Radio Club'
8:45 —'Stock Quotations' y Musica de Estudio
9:00 —Musica de baile por la orquesta del Bay View Hotel
3:00 —Hora Clasica
4:00 —'A & P. Co.—Majestic Theater of the Air'
4:15 —Potpourri Musical

El Equipo De La Trade Se Embarca Mañana Para Iloilo

El nueve de baseball de la Trade School, encabezado por su coach Marcelino Espejo se embarca mañana para Iloilo para jugar allá una serie de tres partidos contra el equipo de la Iloilo high school. El primer partido se jugará el 25 de noviembre por la mañana, el segundo por la tarde y el tercero el 26 por la mañana.

El equipo de Baseball de Antique, jugará también varios partidos en Iloilo.

Vines Y Su Esposa En Hawaii

Ellworth Vines, tennista Num. 1 de America y su esposa a su arribo en Hawaii al comienzo de su recorrido tennistico por la Oceania.

MAÑANA SE CIERRAN LAS INSCRIPCIONES

Los registros para el torneo Roces; el sábado, el Metropolitano

Plenamente inaugurado el torneo de handicap single para la copa Mikami, el Laong-Laan inaugurará esta semana los encuentros por la copa Roces que es el torneo de handicap en doubles.

Las inscripciones para este torneo se cerraran a las 6:00 p. m. de mañana segun anunció esta mañana el Sr. Mauricio Zamora, director atletico del Laong-Laan. Los encuentros comenzaran el sábado que viene.

Inmediatamente despues se abrirán el sábado las inscripciones para el torneo metropolitano, uno de los acontecimientos tennisticos mas importantes del Laong-Laan cuyos encuentros comenzaran la semana que viene.

Despues del torneo metropolitano del Laong-Laan, la temporada de torneos en el club estará practicamente terminada y los miembros de la asociación concentraran sus esfuerzos en los torneos de competencias libres que comenzaran con el torneo nacional hacia principios de enero y será seguido por el torneo de invitación para los "All Comers".

GALLOP, PASMORE SE PEGAN EL SABADO

Es la segunda oportunidad que le dan a Gallop en main event

EL CARD
Sabado, Noviembre 26, 1932

MAIN EVENT
Louis Gallop (San Francisco) vs. **Alejandro Pasmore** (Manila)
12 rounds—118 lbs.

SEMI-FINAL
"Wop" Fasano (U.S.S.Bittern) vs. **Al King** (Chicago)
6 rounds—160 lbs.

SPECIAL EVENT
Joe Poteet (U.S.S.Blackdawk) vs. **Joe Pahn** (Pasay)
6 rounds—150 lbs.

MAIN PRELIMINARY
Chua Lai (Cebu) vs. **Jack Balmes** (Tondo)
6 rounds—110 lbs.

Small Doro (Tondo) vs. **Young Sarmiento** (Meralco)
4 rounds—112 lbs.

Sotelo Pantia vs. **Pablo Tenebro**
4 rounds—118 lbs.

CURTAIN RAISER
Pendio Vinia (Cavite) vs. **P.C.C. Boy** (P.C.C.)
4 rounds—108 lbs.

Louis Gallop consiguió al fin que se fijaran en él y esto gracias a que el sábado pasado presentó una buena pelea contra Angel Daño.

Prueba de que consiguió su objeto es que el sábado que viene, 26 de noviembre, se pega en el main event con Alejandro Pasmore. Este en su primer encuentro contra Pablo Daño, aunque perdió la pelea demostró tener mucho valor, resistencia y habilidad boxeril. Esto indica que puede dar un disgusto a Gallop.

El semifinal será entre Al King que ha estado peleando con bastante éxito últimamente y "Wop" Fasano del U.S.S. Bitern. Los dos pesan alrededor de 160 libras y tienen buenos puños.

En el special event medirán fuerzas Jimmy Poteet del U.S.S. Blackhawk y Joe Pahn. Aunque el primero tiene fama de ser bueno, el segundo es también muy bueno por lo que se anticipa un buen encuentro.

Amenaza Inglesa En Doubles

Dos de las mas brillantes esperanzas de Inglaterra en el torneo nacional de doubles en Chestnut Hill, Mass. Son H. W. "Bunny" Austin, a la izquierda y Fred Perry que ganaron casi hasta las rondas finales del torneo.

Betis F. C. Derrota a los Lightning, 3-0 en la Liga Juvenil

Sensacional partido caracterizo la inauguracion de los encuentros ayer tarde

El primer partido de la tercera liga juvenil de Filipinas inaugurada ayer en el campo de La Salle proporcionó uno de los encuentros mas interesantes que se han visto en los torneos juveniles. El Betis F. C. ganó su primer partido derrotando al "Eleven-Lightnings" por 3-0.

Muchos aficionados y particularmente alumnos de La Salle acudieron a presenciar el partido que comenzó con un marcado dominio del Betis que mantuvo casi todo el tiempo el balon en la linea aerea de su contrincante que se defendia como gato panza arriba.

Alonso con un tremendo chut de corner coloco el balon a los pies de E. Zulueta, extremo izquierda que chutando a gol puso en inminente peligro la porteria de los Lightnings que solo se salvo por una oportuna salida del portero B. Garcia que resolvió con exito la situacion.

A los pocos minutos el peligro fue despejado frente a la porteria de los Lightnings de un potente cabezaso de R. Sanchez que envio la bola al campo enemigo, siendo cogida inmediatamente por Mateu que dribleando a sus defensas hizo un pase adelantado a L. Larrazabal quien con un chut esquinado casi imparable marcó el primer tanto para el Betis y el primer tanto de la tarde.

En la segunda mitad todo fue muy diferente pues los Lightnings deseaban a toda costa el gol de empate pero todos sus esfuerzos fracasaron ante la defensa heroica que hacia Betista. Pocos minutos despues, una escapada de A. Crespo volvio a convertirse en un estupendo gol para el Betis.

Con dos tantos de ventaja los Betis reforzaron su defensa y los medios casi jugaron como defensa ayudando a J. Rubio y R. Sanchez que no dejaban pasar a ningun delantero enemigo.

Pocos minutos de terminar, Barros, delantero del Betis marcó el tercero y ultimo tanto de la tarde.

Las alineaciones de ambos equipos fueron como sigue:

A. Garcia Buch (Cp.)	G.K.	A. Aronson
A. Larrazabal II	R.F.B.	E. Alegre (Cp.)
A. Crespo	L.F.B.	A. Fernandez
E. Hernandez	C.H.B.	J. Crame
R. Sanchez	R.H.B.	A. Alonso
J. Rubio	L.H.B.	J. Go
S. Mateu	C.F.	F. Valdez
L. Larrazabal I	R.I.	Manzano Jr.
M. Vallejo	L.I.	E. Valles
A. Barros	L.O.	A. Lorenzo
Subs:	O.	E. Zulueta
S. Galatas		Subs:
J. M. Galatas		J. Uy
A. Leiby		A. Gotico
		A. Ugarte

Trade School Vs. Malate hoy

Juegan En La Continuación De Los Encuentros De La "Small 7"

Esta tarde, el equipo de basketball de la Trade School, que hasta ahora ocupa el primer puesto en la liga medirá fuerzas en relación con el actual torneo del "Small Seven" con Malate. Este último está bien preparado y asegura que dará un disgusto a los carpinteros.

El que promete ser un buen encuentro tendrá lugar el 8 de diciembre, cuando se vean frente a frente la Trade y el quinteto del departamento de high school de la Universidad Nacional.

Tommy Vence A Otro Mejicano

(De la "Associated Press")

Sacramento, nov. 17.—Young Tommy que aparecio por tercera vez en el ruedo, en menos de un mes, demostro esta noche, aqui, ser mucho mas superior al pugil mejicano Hilo Hernandez.

El bantam filipino, que hasta hace poco era el campeon del estado de California, ganó por t. k. o. en el septimo asalto de un encuentro señalado para diez.

El mejicano sufrió una dislocación en la mano en el quinto asalto y en el septimo debido al mucho castigo que recibiera de su adversario se vio precisado a no seguir la pelea. Hasta ese momento Tommy estuvo llevando la pelea con gran ventaja a su favor y se puede decir que gano todos los siete asaltos.

Hernandez fue noqueado el 12 de julio por Speedy Dado quien hace algunas semanas arrebató la corona de bantam de California que ostentaba Tommy. Hace solo una semana Tommy derroto a Billie McLeod de Stockton en un encuentro de diez asaltos. El 26 de octubre ganó a Midget Wolgast.

Otro pugil filipino, Gene Espinosa, ganó a otro boxeador mejicano, en un encuentro de cuatro rounds, siendo el derrotado Pete Sevendra.

M.E.C.D. 2016

LA VANGUARDIA

DIARIO FILIPINO INDEPENDIENTE

Consagrado a la defensa de los derechos e intereses del pueblo filipino

EDITADO POR "TVT PUBLISHING CORPORATION"

PEDRO AUNARIO, Editor Asociado — FRANCISCO RODRIGUEZ, Director de Informaciones

MIEMBRO DE LA ASSOCIATED PRESS

La "Associated Press," es la unica autorizada a reproducir despachos periodisticos acreditados o no a ella y publicados en este periodico. Tiene el mismo derecho sobre las noticias locales que aparecen en este periodico. Los derechos de reproduccion de despachos especiales tambien quedan reservados.

OFICINAS: Edificio TVT Calle Florentino Torres, Santa Cruz, Manila. Apartado de Correos No. 775.
Telefono: 2-11-34 con comunicacion con todos los departamentos.
Oficina en Nueva York 33 West 42nd Street, Tel. Pennsylvania 6-14-85.

(Registrado en la Oficina de Correos en Manila como correspondencia de segunda clase el 19 de Febrero de 1910).

PRECIOS DE SUSCRIPCION:

En Manila—al mes	₱ 1.50
En el extranjero—al año	36.00
En Provincias:	
Al mes	1.50
Trimestre	4.50
Semestre	8.00
Un año	15.00
Sabatino—al año	5.00

(Pago Estrictamente por Adelantado)

NOTAS EDITORIALES

AHORA VEREMOS

AL fiero caudillo del nacionalismo alemán, Adolfo Hitler, se le ha ofrecido, según los despachos, oportunidad para formar su gabinete, y gobernar según su plataforma.

Si acepta la oferta, pronto verémos si su nacionalismo de 100 por 100, (expulsión de los judios alemanes que dirigen la banca y las grandes empresas industriales, y otros radicalismos) podrá aplicarlo desde el poder, o si el disfrute de éste poder le hara más sobrio, y templará sus exaltaciones para amoldarlas a la realidad y contemporizarlas con las graves preocupaciones de Francia, que teme las ideas raciales del Hitlerismo.

ES LO QUE PASA

JAPÓN, China é India inclusive, estan importando grandes cantidades de efectos de general consumo, para librarse de los efectos de la ley tarifaria proteccionista que pronto entrará en vigor.

Esto quiere decir que tenemos una inundación temporal de productos extraños que no podemos impedir por causa de la proximidad de esos pueblos con nuestro país. Si estuviesen más lejos, la inundación tardaría algo en llegar. La ley de la vecindad, juntamente con el gobierno a larga distancia, en materia de autonomía tarifaria, nos impone ese resultado. Hemos querido levantar un dique, pero las aguas hinchadas de los ríos vecinos nos invaden antes de que el dique, cuyo funcionamiento necesita antes el O. K. del gobierno de Washington, nos ampare.

Lo probable es que esos productos, una vez dentro, suban de precio, tan pronto como la ley tarifaria esté en vigor. Esta es otra desventaja desde el punto de vista del consumidor.

Si fuéramos un país que goza de plena automia arancelaria como Canadá, Australia, o el Estado Libre de Irlanda, el propósito que persigue la ley, y la acción, se podrian traducir inmediatamente a la realidad, sin mucha demora. Pero, porque no lo somos, tenemos que acatar resignadamente la ley de la vecindad geográfica, que da a los importadores una ventaja estratégica para obrar con prontitud en defensa de sus intereses económicos.

ALGO INCURABLE

LOS comerciantes que abogan porque la legislatura celebre sesiones continuas durante el año para que el país (y los comerciantes), tengan buenas leyes, no conocen la psicología de las asambleas legislativas. Estas, por naturaleza, son lentas y perezosas en la acción. Gustan generalmente de gastar la mayor parte del tiempo en gestos y palabras, y al final, cuando muchos ya se sienten fatigados de tanto hablar, dejan que aquellos que tienen las riendas en sus manos trabajen por ellos y obren según su mejor voluntad.

Las primeras figuras hacen el papel de meros observadores, de componedores cuando surgen algún conflicto, o la guerra de guerrillas entre los bloques arma un escándalo. Cuando todas las válvulas de la elocuencia para la expresión tumultuosa de la propia "individualidad" ya se han abierto, y cada cual se ha despachado a su gusto, viene un período de calma y que permite a los liders de una asamblea deliberativa invocar el buen sentido para un trabajo de cooperación que rinda algún provecho.

Unas sesiones continuas durante un año, darian margen, además, a una larga dilación de muchos asuntos, como por ejemplo, el despacho de una protesta electoral; a debates más prolongados, al uso o al abuso del privilegio de media hora, que luego mueren todos juntos en el panteón del olvido. Todo ello en merma de lo substancial, de lo vital para los intereses del comercio y del país en general, que se resuelve atropelladamente a última hora, quince días antes de terminar el año, para que el reloj pare a la hora exacta del "sine die", y la legislatura pueda continuar su labor entre bastidores después del comienzo del año nuevo.

Se Estableceran Comites De La Antituberculosa En Provincias

Tan pronto como estén disponibles los fondos o cuando se celebren las carreras nacionales a beneficio de la Sociedad Antituberculosa, se establecerán comites anti-tuberculosos en cada provincia como ramal de la oficina central de la sociedad, con el fin de haya una debida direccion y supervision en la campaña contra la tuberculosis.

Esto fue decidido en la junta celebrada por la Junta de Directores de la mencionada asociacion anteayer, cuando las respectivas resoluciones de las provincias del archipielago fueron presentados ante la junta de directores para ser actuadas.

Estos comites que serán establecidos, se encargaran de la direccion y supervision generales de la campaña anti-tuberculosa que se llevara a cabo en cada provincia. Una clinica sera operada por este comite con servicio de Rayos X bajo la administracion de un medico capacitado en este trabajo y entrenado en el sanatorio de Santol de esta sociedad. Esta clinica probablemente haga una campaña contra la enfermedad de "beri-beri", enfermedades estomacales y contra los curanderos falsos.

Este comite tambien mejorara las condiciones sanitarias con la educacion, mejoramiento de nutricion, regulacion de las horas de trabajo de los obreros y otros empleados y tambien hara todo lo posible para evitar la propagacion de enfermedades, especialmente la tuberculosis y otras enfermedades del pecho y pulmones.

Una educacion sanitaria se hará mediante articulos e ilustraciones en periodicos y revistas y otros medios mas eficaces.

No Hay Cambios En El Bill De Revisión Del Arancel.—Quirino

El senador Quirino, *floor leader* del senado, que acaba de llegar de su provincia Ilocos Sur vía Baguio en donde estuvo conferenciando con el presidente Quezon, desmiente que haya cambios en el proyecto sobre revisión de la ley arancelaria y que lleva el No. 2516.

Dice que este día terminará la impresión de las copias del bill y que si ha tardado su impresión ello se debe a la dificultad en hacer los reajustes de acuerdo con las enmiendas hechas o para clarificar algunas de sus disposiciones.

Beck's Radio
K Z I B

6:15—8:00 p. m.—Programa de Estudio
Numeros vocales
Numeros instrumentales
Selecciones de orquesta
Piezas clasicas y trozos de opera
Cantos comicos.

CRONICAS *de ESPAÑA*

Las Izquierdas y El Partido Socialista: Su Actuación En El Gobierno De La Republica

Por JAIME MENENDEZ,
Redactor Corresponsal de "La Vanguardia" en Madrid.

El señor Azaña ha hablado de la formación de un gran partido de izquierdas republicanas. Con ello no ha hecho más que interpretar una necesidad nacional en los actuales momentos.

Las izquierdas republicanas están, para todos los fines prácticos, formadas ya. La enorme división de grupos que existía y existe todavía nominalmente, en el Parlamento, es más ficciosa que real. Salvo ligeras excepciones y algún que otro grupo de reducidos prestigios y números, de filiación dudosa que parece ser rayana entre lo de hoy y lo de ayer, no hay más que dos partidos parlamentarios: el socialista y el de izquierdas republicanas, cuyos dos núcleos más potentes son el partido radical-socialista y Acción republicana, que capitanea el propio don Manuel Azaña.

Muy afines a éste último se encuentra el relativamente importante grupo regional gallego conocido por Orga; la minoria catalana y algunos otros que sé hallan todavía algún tanto indecisos. El hasta ahora importante partido radical republicano del señor Lerroux ofrece señales evidentes de desintegración. Su destino es desaparecer y a ello se encamina en estos momentos. Entre sus figuras más destacadas—Lerroux, Martinez Barrios, Marraco, Emiliano Iglesias y otros—existe tal disparidad de criterio y tantas desavenencias que luchan por salir a la superficie, que su existencia como partido político parece condenada a una vida de pobres realizaciones.

Mientras tanto, Azaña va conquistándose nuevos elementos con los cuales formar el gran partido que quiso esbozar en su último discurso en Santander. No otra cosa podía acontecer con el hombre que es hoy sin duda alguna la figura más prominente y popular en la escena política de España.

El partido de Azaña

Muchos de los triunfos de Azaña son triunfos personales; son el premio de su extraordinaria labor y a los grandes éxitos obtenidos en la corta duración del gobierno que preside. Realmente, su partido es un partido personalista. No es de dudar que lo mismo que se ha mostrado como una de las figuras más relevantes en el mapa de la política universal, no le falta también la visión extraordinaria que se precisa para dar una formación estable y un programa digno de un gran partido a su Acción Republicana.

Los triunfos obtenidos y el prestigio que hoy aureola a su figura, son tal vez la mayor desventaja con que tropieza Acción republicana en estos momentos, a pesar de la pujanza enorme y el gran desarrollo que adquiere. Ofrecen el gran peligro de la cosa personalista confundida con la cosa de partido. Empero, es más que probable que el hombre que hasta ahora se ha revelado como un estadista de primera clase, haya ya pensado en cuestiones de esta índole, de escasa importancia hoy; trascendentales mañana.

II

El partido socialista

No ocurre así con el otro gran partido político de la España de hoy, el Socialista. Es, en realidad, único en su género en España. Más disciplinado que ningún otro—casi el único disciplinado—y con un programa bien definido y conocido de amigos y enemigos por igual, es un partido cuya acción y actuación no puede en caso alguno dar lugar a mistificaciones. Lucha hoy este partido con lo embarazoso de una posición incierta producida por su alto sentido de la responsabilidad política de los momentos actuales y el deseo de mantenerse en la oposición hasta no contar con fuerzas suficientes para gobernar por sí solo. En esto los observadores imparciales están de acuerdo. El partido Socialista preferiría no estar en el poder.

Contra los augurios pesimistas que se han hecho últimamente y contra el forzoso desgaste que representa para un partido de principios como el Socialista el permanecer en el poder en un gobierno de concentración, donde su labor tiene forzosamente que amoldarse a las exigencias del momento y donde la concesión tiene que permear las esferas gubernamentales, el partido Socialista sigue aumentando rápidamente.

Basta observar el desarrollo de la política española para percatarse de la fuerza enorme de las masas socialistas con sus 115 diputados—el partido más numeroso en el Parlamento—y su organización rigidamente disciplinada. No cabe duda, pues, que dentro o fuera del gobierno tienen que dejarse sentir hondamente en la estructuración que se está dando y se quiere seguir dando a Espaañ. Y por el momento todo parece indicar que cuando suene la hora de celebrar nuevas elecciones, añadirán algunos escaños a los que ya tienen conquistados.

III

Las "derechas"

A pesar de la atención solicita y extremada que se da en todo momento al tema de las "derechas", el gran partido derechista español continúa sin salir de los pañales. Es posible que sea muy pronto todavía para que se organice este núcleo. Políticamente, España vive aún en el período pasional de la revolución. Y la historia nos presenta claro y esquematizado el curso seguido por todas las revoluciones de caracter trascendental. Día a día se van puntualizando más las verdaderas orientaciones y características de la revolución española que empezó, en realidad, como todos los movimientos sociales.

Lo realmente único de la revolución española estriba en la tendencia que se le dió con aquellas elecciones municipales que son cada vez menos comprendidas. Quiso interpretarse como puramente político. Es más, como políticas y de caracter local. Aquí nació el estado de confusión y la desorientación en que se mantuvo a España.

En el fondo, la revolución era social. Más que contra un régimen, iba contra un estado de cosas, contra un sistema, contra las instituciones tradicionales. La facilidad con que el izquierdismo obtuvo su obetjivo después de las luchas sangrientas en las calles de Madrid—con los estudiantes—y el triste episodio de Jaca, se operó el cambio, superficial, en que las habilidades políticas dieron cristalización a la corriente de rebeldía que se observaba en todo el suelo español.

Político, únicamente político, fué el movimiento que hizo que se sumaran a la revolución elementos que tanto contribuyeron al triunfo del 12-14 de abril la inmensa mayoría de los grupos liberales e intelectuales de la opinión pública y algunos desafectos, personalmente, con el carácter de absolutismo personal que adquiriera la monarquía. Fueron estos elementos los que trajeron a la escena política el espíritu de conllevancia que puede decirse permeó el panorama durante la primera etapa revolucionaria. Desde abril de 1931 al diez de agosto de 1932.

Minando constantemente este espíritu de cordialidad, existía el impulso revolucionario, de caracter social, que dió lugar a las luchas constantes—en muchos casos sangrientos—que se sucedían con inquietante frecuencia; impulso que escribió escenas tan luctuosas como las de Castilblanco, Arnedo, Villa de don Fradrique, Sevilla, etc.; o escenas melodramáticas como la del régimen comunista-libertario de efímera vida en las cuencas del Llobregat.

Las consecuencias de todo ello no podían conducir a otro estado que al de confusión entre los que se consideraban directores de los destinos políticos del país. Las fuerzas de donde se podía sacar el gran partido de las derechas republicanas estaban desorientadas, faltas del hombre y del programa que cristalizasen sus preocupaciones y sus dostrinas sociales. Los hombres les faltaban porque se habian quedado al margen revolucionario y el programa no acababa de formarse por la insistencia en tejerlo con los retazos sueltos que aun quedaban de lo que había sido deshecho.

IV

Era muy fácil formar el gran núcleo de las derechas. La inmensa mayoría de los políticos españoles era, en el fondo, conservadora. Tal era y sigue siendo la opinión de personas como Miguel Maura, Ossorio y Gallardo, José Ortega y Gasset, Alejandro Lerroux, Martínez Barrios, Santiago Alba, Sanchez Román, Melquiades Alvarez y muchos otros. Pero la República, mientras ellos trataban de orientarse y de conceder aquí y transigir allá, se les escapaba por entre los dedos.

Es inútil tratar de crear dentro de la República un gran partido conservador, regido por hombres educados y saturados en un régimen monárquico y animado por principios que son los de un conservadorismo monárquico. Dentro de la república se puede formar—y se formará algún día—un gran partido conservador. Lo mismo que ha salido de otras revoluciones saldrá de la española. Pero es inútil tratar de organizarlo asentado en los principios y en los hombres de la monarquía.

Muchos de éstos, es cierto, han combatido la monarquía; más sus ataques y hasta sus tácticas de combate, eran hijas de las circunstancias. Nunca resultado de una compenetración con las masas republicanas. De aquí el que los "republicanos conservadores" de Santander acogiesen con entusiasmo la arenga de Miguel Maura para dar entusiasmo a la obra. Muy bien, se decían, formemos ese gran partido conservador republicano, ¿pero, quién será nuestro jefe? Cualquiera menos el mismo Maura. Ese no, ¡con lo que él ha hecho con la monarquía!

Algo parecido ocurre con el señor Ossorio y Gallardo—posiblemente el más comprensivo y conservador de todos los liberales del antiguo régimen—cuyas palabras son recogidas con grandes demostraciones de simpatía... pero sin que cristalicen en nada más definitivo que lo que para él significa la enemistad violenta de las derechas y los ruegos constantes de grupos izquierdistas para que se suma a ellos. En él se explican con gran claridad las confusiones y conflictos doctrinarios del momento. Conservador inteligente y leal, el señor Ossorio y Gallardo no tiene partido.

De esta manera se podría ir escribiendo el historial de todos los liberales españoles que ambicionan conseguir todavía la realización de su ideal: convertirse en jefes de un gran grupo conservador dentro de la República. El mismo Lerroux se ha pasado los días y las semanas colgando bambalinas y haciendo ejercicios de equilibrio sobre el alambre. La posición del señor Lerroux es hoy tan incierta que su nutrido grupo de radicales republicanos se le desbanda. No cuenta hoy con más fuerza popular que Zaragoza, aún aquí no es muy segura.

Dentro del partido Acción Nacional formado alrededor de grupos conservadores y católicos, han surgido desavenencias de tal naturaleza y caracter, que sus líderes más destacados—Herrera (de "El Debate" y Gil Robles—se hallan frente a frente, distribuyéndose entre sí las escasísimas fuerzas con que contaba.

En resúmen: habrá algún día un gran partido de derechas republicanas, pero su formación será lenta y penosa. No podrá ser nunca formado alrededor de las personalidades del antiguo régimen que se quedaron al margen de la revolución. Tendrá, forzosamente, que esperar y ver lo que dé de sí una generación, una generación que se forme y se eduque dentro de las instituciones republicanas. Y mientras tanto, la República va desenvolviéndose en forma tal que cuando a las derechas republicanas les llegue su hora será preciso hacer nuevas definiciones.

Portaliras filipinos

EXCELSIOR

A Cervantes
(Premiada con la flor natural en los Juegos Florales españoles de Manila, Mayo, 1905, conmemorativos del III centenario de la publicacion del "Quijote)".

¡Pasmo de todos es la obra gigante
que perpetua tu fulgente gloria!
¡Me parece gran mole de diamante
alzada en monumento a tu memoria!

Goza vida inmortal en las edades
el libro bello que tu fama afianza.
En todas las humanas sociedades
sueña Quijote y rie Sancho Panza...

En tu pluma de oro educañora
resplandece, con gracia y galanura,
el rico idioma hispano, que atesora
iras, amores, musica y ternura.

Prodigio de tu inclito talento
jué el libro que logró inmortalizarte;
con él alzas a España un monumento
y un monumento a España erige el Arte...

Tu proeza ilumina ¡oh Sol preclaro!
el siglo que tu mérito abrillanta.
Eres genio del mundo, eterno faro;
y encarnacion de Dios es tu obra santa.

Tu sátira donosa jué la justa
con que abatiste el vil positivismo.
Retrata enteramente tu obra augusta
a esa edad de prosaico realismo.

Desde tu huesa, que el ciprés corona,
oye la sinfonia de mi lira:
es la canción que a tu memoria entona
el bardo filipino que te admira...

Para esculpir tu nombre giganteo,
para encumbrar tu gloria soberana,
arrancaré la lira de Tirteo
y el estro portentoso de Quintana.

Al mundo literario que te aclama
le enalteces ¡oh clasico ironista!
y a España le has legado con tu jama
tu corona de insigne novelista.

Mientras se nutra el pecho de ilusiones,
de esperanzas y jé que el alma anhela,
y elaboren amor los corazones,
triunfará el ideal de tu novela.

Vive aun Sancho con vida depravada
y el pundonor con su ambicion se junta;
¡no está la sociedad regenerada,
y la aurora social aun no despunta!

¿Quien no se dignifica en ser Quijote
ante la corrupcion y la innobleza,
para vivir sin denigrante mote
coronado con nimbo de grandeza?

¡Buen Quijote, salud! No eres vencido;
irguete hasta las nubes arrogante!
Vas como el Nazareno escarnecido,
¡pero seras despues un dios triunfante!

Tu apostolado, en meritos jecundo,
conquistará la admiracion humana.
Mas que buscar, como Colon, un mundo.
¡Tu formarás el mundo de mañana!

El bien social, tu sueño soberano,
no impera aun sobre la tierra mia.
¡No siempre el Sol amaneció temprano,
pero siempre fulgura el nuevo dia!

La critica social tu libro entraña,
ideal de sociólogos profundos.
¡Cervantes, loor a ti, gloria a España,
la que fue soberana de dos mundos...!

Santa es tu obra y exije sacrificios,
padeciste por ella mil dolores;
¡salvar a las naciones de sus vicios
es mision de los grandes redentores!

¡Grande es Moises, guiando al patrio suelo
al pueblo de Israel que se redime!
¡Mas grande emerges tu, en el noble anhelo
de crear humildad justa y sublime!

¡No! No esa humanidad tan corrompida
que pisotea la honra y el decoro;
¡e hipoteca el amor y hasta la vida
por la ruindad, el calculo y el oro!

¡Loor al que salva al pueblo corrompido
del mal que le esclaviza y le pervierte!
Por rescatar al mundo envilecido
Cristo aceptó la cruz hasta la muerte.

Los Sanchos se aniquilan con presteza;
muere esa raza misera y raquitica;
¡Ya expira la maldad con la innobleza
ensartada en el hierro de tu critica...!

.....

Los fervientes apostoles del dia
sobrellevan aún tu cruz sagrada!
¡Aun van cruzando la siniestra via;
aun distan de la meta suspirada!

Al llegar al pinaculo glorioso,
tras las pendientes tragicas y abruptas,
comulgarán, ante el altar del gozo,
la hostia de amor las almas incorruptas.

¡Oh la Pascual social! ¡Dia de encanto;
la je redimiras, hoy naufragada.
Tu, si, realizarás el sueño santo
de ver la humanidad regenerada!

¡Llegarás! No eres, no, delirio vano.
¡Trae el ciclon, despues, dias de calma!
¡Y ha de emerger, tiempo no lejano,
la gran patria inmortal con nueva alma...!

PACIFICO VICTORIANO

INTERMEZZO *Parlamentario*

De Uno a Otro Periodo De Sesiones Legislativas

Por ANA HAW

Desde fuera de casa.—
Alemania, Japón, Francia

Permita, lector, unas cuantas perogrulladas. Entre esta tierra querida de usted y aquellas del prójimo, sea él un europeo o un africano, sea un americano o un asiático, hay muchas cosas en común. Una, esencial, es que, aquí como allá, se nace y se muere, se come y se indigesta, se bebe y se emborracha, se ama y se riñe, se rie y se llora, etc. Otra cosa en común, siquiera de carácter incidental, es que, aquí como allá, hay quien sufre o prospera, se entrampa o se calza las botas, se hunde o se encumbra, enflaquece o engorda, con la crisis.

Hay, con todo, otras cosas por las cuales una tierra difiere de otra. En Alemania, por ejemplo, el conservativo mariscal Hindenburg, presidente de la república, se casa o se alia con el furibundo nacional-socialista Hitler, como *premier* o jefe de su gabinete. Semejante alianza o casamiento político es de lo más estupendo, ya que, a primera vista, el militarismo *enrage* casa mal con el socialismo del mismo matiz subido.

Otro ejemplo: el Japon. Por boca de su representante en el Consejo de la Liga de las Naciones, Yosuke Matsuoka, repudia ingerencias de otros en su propia ingerencia, en las cosas de Manchuria, probando así la verdad de aquello de que "una cosa es predicar y otra distinta el dar trigo". Es buena o mala la ingerencia extraña. Si lo primero resultará ocioso condenar ingerencias; pero, si lo segundo, toda ingerencia tiene que ser condenable.

Para ejemplo final, el atentado contra el primer ministro de Francia, Herriot. La república francesa es tenida como una nación de las más progresivas y avanzadas. Y, sin embargo, ese expediente de provocar una crisis de gabinete mediante violencia, es de lo más antiguo y atávico.

Afortunadamente, lector, son cosas que ocurren fuera de casa.

Desde dentro de casa. —
Senado, Cámara y Junta

Afortunadamente ha dicho el cronista, porque ¡calcule usted el alboroto que todas esas cosas de fuera, de ocurrir dentro de casa, traerian de remolque! ¡Los *meetings* y los *statements*, los gestos y las poses, los clamores y las jeremiadas que hubieran provocado llenarían planas enteras de un diario de 124 páginas, excluyendo vistas e instantáneas de los héroes de ocasión!

Porque mire usted, verbigracia, el Senado de estas Islas. A partir de la *sine die* de sus sesiones ejecutivas, ya nadie del mismo ha dicho esta boca es mía. Ello, no obstante, por ahí no faltan quienes lo jaleen atribuyéndole nada menos que exquisiteces de pastelero. Naturalmente, Quirino, que, a más de senador, todavía es interino *floor leader*, ha tenido que sacar la cara por todos, diciendo: ¡Señores, no hay tales carneros ni pasteles".

La Cámara de Representantes es otra "verbigracia". Usted ya sabe que a sus miembros, los presupuestos de 1933 les rebajan el haber en P90 mensuales y hasta les regatean la compensación extra (P250 anuales) por gastos de escritorio, etc., etc. Pues, ni por esas, ya que ellos o varios de los mismos están dispuestos a celebrar sesiones especiales en Baguio, aunque tengan que abonar el pasaje. ¿Verdad que es gesto de honorable?

De la Junta Municipal de Manila, no se diga nada. Siempre ha sido ella la verbigracia de todas las verbigracias. Para que usted se convenza de que tiene ella verbo y gracia no hay sino ver la elección de su secretario que se había referido a los delegados del partido de la mayoría. La gracia y el verbo de semejante acto es que, probablemente, sienta un precedente en la elección del presidente y el líder de la mayoría de la junta, y, posiblemente, en la selección de las posturas en las licitaciones. Con lo que se ahorraran muchas cosas, entre ellas, no pocas investigaciones.

Legislaciones Aprobadas Por las Dos Camaras

Disponiendo que una persona detenida sea entregada a la autoridad judicial dentro del plazo de 6 horas es el espíritu que informa el Bill Núm. 1593, de la Cámara, aprobado por la Legislatura y sometido a la firma del gobernador. Al efecto, enmienda el Art. 125 del Código Penal Revisado que tanto revuelo y protestas provocara entre los agentes de justicia y el orden. Textualmente, el bill está concebido en los siguientes términos:

Ley que emplia el periodo de detención legal de una persona previo a su entrega a la autoridad judicial, enmendando a este efecto el Código Penal Revisado.

El Senado y la Cámara de Representantes de Filipinas constituidos en Legislatura y por autoridad de la misma, decretan:

Artículo 1. Por la presente se reforma el artículo ciento veinticinco de la Ley Número Tres mil ochocientos quince conocida por Código Penal Revisado, de modo que se lea como sigue:

"Art. 125. *Demora en la entrega del detenido a la autoridad judicial.* Será castigado con las mismas penas dispuestas en el articulo anterior, el funcionario o empleado público que detuviere por el tiempo expresado en el mismo, a una persona por motivo legal y no la pusiera a disposición de la autoridad judicial dentro de seis horas".

Art. 2. Quedan derogadas todas las leyes o partes de leyes que se opongan a la presente.

Art. 3. Esta Ley entrará en vigor tan pronto como sea aprobada.

Finalmente aprobada por el Senado, el 9 de noviembre de 1932.

Esta Ley, que tuvo su origen en la Cámara de Representantes, fué finalmente aprobada por la misma, el 3 de noviembre de 1932.

Contra Inspectores Falsos Que Se Valen De La Intimidación

Con el fin de poner coto a la practica de amedrentar dueños de servicios de camiones en provincias, especialmente en Cavite, por personas que se fingen inspectores de la comisión de servicios publicos, el Dr. Roberto Regala, secretario de la comisión, ha expedido una circular en que se ordena el arresto de cualquiera persona que cometa semejante acto.

Se cree que los impostores usan chapas extraviadas de inspectores. Entre las chapas extraviadas estan los Nos. 269, 265 y 275. El comandante provincial de Cavite ha sido notificado sobre la perdida de estas chapas.

ENCARPETADO

El propuesto plan del director Ruiz de la oficina de correos de aumentar el derecho de franqueo de P0.02 a P0.03 por los primeros 20 gramos de las correspondencias de primera clase, ha sido encarpetado en el departamento de comercio y comunicaciones.

El plan fué sometido al departamento hace varios meses pero hasta ahora no se ha tomado ninguna acción definitiva. El plan iba a entrar en vigor el 1.o de enero, 1933.

Los funcionarios de correo explicaron que con este aumento en los derechos de franqueo, el gobierno recibiria un incremento en sus ingresos de unos P500,000, si el propuesto aumento se pusiera en vigor el año que viene.

Fuerza... Vigor...

LA Cerveza Negra "Gato" crea músculos fuertes para los deportes—nervios vigorosos para los que se dedican a ejercicios violentos. Doctores famosos aseguran que es de gran valor en los casos de agotamiento físico o mental.

Cuando se sienta fatigado beba enseguida una botella de Cerveza Negra "Gato." Notará como le da nuevas fuerzas, como renueva sus energías y la agradable sensación de bienestar que experimenta después de haberla tomado.

Beba Cerveza Negra "Gato" diariamente con sus comidas—verá que bien le sienta y que pronto se encuentra mejor. Estimula el apetito, facilita la digestión y proporciona fuerza, salud y energia.

LA CERVEZA NEGRA
MARCA
"GATO"
ES BUENA PARA USTED

AGENTES EXCLUSIVOS: OCEJO, POMAR Y CIA., MANILA, CEBU, ILOILO

M.E.C.D. 2016

LA VANGUARDIA

PAGINA SOCIAL

LA VANGUARDIA

De la COLONIA ESPAÑOLA

Por Gloria Romero Salas
Teléfono 5-19-07

En la Capilla del Convento de la Asunción, Monseñor Guillermo Piani, Delegado Apostólico, administró ayer por Primera Vez el Sacramento de la Comunión a las niñas Mirenchu Ugarte, Ruth Roberts, Jean MacCoanighy, Susanne Rendall, Winifrid Pablo, Dorothy Monroe, Milly Moden, Esperanza y Aurora Rickards, Irene y Jovita Topacio, Juanita Fernández, Angelina Diokno, Teresita y Luisita Mateu, Teresita Boquer, Andrée Pardo de Tavera, Antonia Guasp, Angelita Pérez, y Elena Ovejero.

\# \# \#

El sábado último a las 7 de la mañana se dijo en la Iglesia de los RR. PP. Redentoristas en Baclaran, una Misa de Requiem por el alma de Da. Angela Cordero, que falleció en Manila en marzo de este año.

\# \# \#

El Sr. F. A. E. Boor y señora, salieron ayer en el "Fulda" para Zurich, Suiza, desde donde después de dos meses procederán a Barcelona, en donde fijarán su residencia.

Calendario Social Del "Club Ideal"

Un programa literario-musical, baile mensual correspondiente a Diciembre, y baile de gala por el aniversario, fueron los puntos mas salientes que se trataron en la primera reunion celebrada el domingo por la nueva junta directiva del "Club Ideal."

La reunion se llevo a cabo en la elegante residencia de uno de los 'papas' del Club, D. Pedro Casas, en la Calle San Anton, Sampaloc, y despues de discutir los puntos arriba mencionados y la admision oficial de dos nuevos miembros, se dió comienzo a una animada reunion, terminando con un riquisimo "pansit party" ofrecido por la señora de la casa.

Para el 11 de diciembre, dia señalado para la reunion mensual de todos los miembros del Club, se llevará a cabo el primero de la serie de programas literario-musicales encabezado por las Srtas. Gomez, Casas, Ordoveza, Coronado y los Sres. Andia, Gomez, Cañiza y otros mas.

Seran arifitriones en ese dia los dueños de la casa D. Pedro Casas y señora quienes galantemente ofrecerán a todos los miembros del Club, una cena seguida de baile que será al mismo tiempo, un homenaje a la fiesta parroquial del Distrito de Sampaloc.

Animada Reunión Por La Fiesta De Malate

El Sr. Casimiro Anzuelo y Señora reunieron el Domingo pasado a sus numerosas amistades en su residencia en la calle Georgia, Malate, con motivo de la fiesta del distrito. Contribuyeron en la alegria de la fiesta la presencia de varias chicas de Manila y Pasay. Hubo concierto de piano y canto por algunos alumnos del Conservatorio.

Entre los presentes se hallaban las Señoritas Josefina y Gloria Canseco, Adeling Florendo, Amparing Cabayan, Bella Aspillera, Juanita Guerrero, Adeling Cabayan, Virginia Florendo, Carmen Garcia, Alicia Aspillera, Corazon Borja, Josefa de Castro, Gregoria Reyes, Maring Lascano, Jovita Generoso, Clarita Romero, Remedios Medina, Fe Cordero, Natividad Gallardo, Felisa Villareal, Felising Sanchez, Flor de Lis Javier, Viring Legazpi, y Concordia Farres.

PERSONALES

Enferma de cuidado, se halla recluida en el Hospital General, la señora Leonor Lovico de Rodenas, esposa del Sr. Proceso Rodenas, del 'National City Bank.'

\# \# \#

Ha salido para Iloilo y otras provincias del sur, en viaje de negocios, el conocido comerciante de Manila Sr. Salomon Salti, dueño de las joyerias "La Fortuna" y "El Porvenir" de la Escolta.

\# \# \#

Asistida por el Dr. R. Llamas, ha dado a luz un niño, anoche, 21 del actual, la señora Asuncion de los Reyes, esposa del conocido industrial de Tondo, Sr. Elias de los Reyes. El recien nacido (de 8 libras) y la mama se encuentran bien.

\# \# \#

Se halla restablecida, de la operacion de apendicitis a que fue sometida en el Hospital de S. Juan de Dios, Doña Paz Papa, dueña de la joyeria 'Paz' de la Avenida Rizal.

Dr. Francisco F. Aguado
DENTISTA
Diagnostico y Tratamiento Terapeutico y Quirurgico de la Pyorrhea
Universidades Maryland y Pennsylvania E. U. A.
Horas 8-12 y 2-6 Tel. 2-71-87
Samanillo Bldg. 619 Escolta

Dry-Kona—Cleaning
"KONATING" contra las polillas y lavado de seco el mismo tiempo
TEL. 2-35-29 LLAMENOS HOY
EL DISTINTIVO DE LA LIMPIEZA

Lauriat Cooking School
Dirigida por la
Sra. Hilaria de Lusonghap
Dan lecciones todos los Miercoles plato chino; todos los Viernes Plato Europeo y Reposteria; todos los segundos Viernes platos montados.
511 Pennsylvania

Harold M. Kneedler y su novia despues de sus nupcias

Harold M. Kneedler, de Manila, y su novia Polly Perry, de Chicago, fotografiados por el 'Chicago Tribune' despues de su enlace en St. Chrysostom Church.

Las numerosas amistades de Harold Mason Kneedler, hijo del Dr. Harold D. Kneedler y Sra., de Manila, estarán interesadas sin duda en saber los detalles de su boda con una joven distinguida de la sociedad de Chicago, Miss Polly Perry, hija de Mr. y Mrs. Newton Perry, de aquella importante ciudad cosmoplita. Al acto asistieron elementos prominentes de Chicago, siendo una de las bodas mas importantes del mes de octubre. "Harold Mason Kneedler, segun la cronica de "Chicago American," se ha llevado una de las mas dulces jovenes de Chicago." No se sabe de cierto cuando volveran a las Islas Filipinas, pero es una cosa cierta que los nuevos esposos estableceran su residencia en Manila.

El periodico "Chicago Sunday Tribune" describe en una larga cronica del 23 de octubre de 1932, la boda Kneedler-Perry, parte de la cual se reproduce aqui:

"Miss Polly Perry, hija de los Sres. I. Newton Perry de 1325 de la calle Astor, contrajo matrimonio con Harold Mason Kneedler, hijo del Dr. Harold D. Kneedler y Sra., de Manila, I. F., primera boda de sociedad de la presente temporada, solemnizada a las cinco de la tarde de ayer, en la iglesia de St. Chrysostom. Las amistades de la novia recordaran hasta mucho despues de que ella se establezca en su futura residencia en Manila, la hermosa vision que presentaba ella en su traje nupcial. Vestida toda de blanco, Miss Perry se acercó ceremoniosamente al altar en brazos de su padre y escoltada por siete hermosas damas, incluyendo la dama de honor."

Booney Powell, de Nueva York, actuo de padrino. Despues de las ceremonias, los padres de la novia agasajaron con una recepcion en el Casino a los numerosos invitados.

El ex-rey Alfonso, padrino de bautismo

El ex-rey Alfonso XIII, fotografiado con su ahijado el archiduque Stephan, hijo del archiduque Anton von Hapsburg y la princesa Ileana de Rumania, despues del bautizo del pequeño archiduque en la vieja iglesia de St. Othmar en Viena, Austria.

Los Recien Casados Delfin-Dayrit Se Marchan Este Día

Este dia saldran para Hongkong, en viaje de novios, los nuevos esposos Dr. Jesus Delfin y señora (nee Marina Dayrit), despues de dos dias de vacacion en Sibul. Delfin y Dayrit se casaron el sabado pasado en la Iglesia de la Ermita, siendo sus padrinos, Don Ramon Fernandez y Doña Eulogia Vda. de Dizon. Un desayuno familiar se sirvio despues de las ceremonias religiosas en la casa social de la Philippine Columbian.

La Srta. Estelita Dayrit, hermana de la novia, y el Dr. Conrado Mauricio actuaron de dama y 'caballero de honor,' respectivamente.

ZAPATOS
W. L. DOUGLAS

Efectos Poco Comunes en Hermosos Escotados

El ultimo grito de la moda en Cuero Mas Fino para un Ajuste Comodo y Largo Uso.

H. ALONSO
105—ESCOLTA—107

La fiesta anual del Smiles para el Diciembre 17

En reunion celebrada por la Directiva en casa de la Srta. Lulu Balmori, se acordó que la fiesta anual del Smiles Club se lleve a cabo el 17 de Diciembre (sabado), en uno de los grandes salones de la capital. Los 'managers' designados para este baile anual del 'Smiles' son: Bernardo de Lara, Manuel Abella, Narciso Alegre, Carlos Geronimo, Guillermo Villaruz, Potenciano Badillo, Gregorio Natividad, y Dr. Manuel Baluyot.

El baile promete ser uno de los acontecimientos mas simpaticos de la proxima temporada de Navidad en Manila.

Las siguientes señoritas formaran linea de recepcion en dicha fiesta:

Maria Osmeña, Lilia Lopez, Alicia de Santos, Conchita Sunico, Emma Unson, Pacita Lerma, y Ofelia Pamintuan.

Beaterio por el Ateneo de Manila

Con una descripcion conmovedora del fuego devastador que redujo a cenizas al antiguo Ateneo de Manila, la Srta. Candelaria Florentino abrio el programa de la funcion benefica dada por el Beaterio de la Compañia el sabado y domingo por la noche en el auditorium de Beaterio Academy. La Srta. Florentino con palabras graficas pinto aquella hecatombe e hizo un llamamiento al publico para que de su ayuda a la velada benefica en pro del Ateneo de Manila.

El programa comenzo con un preludio tocado por la "Malabon Orchestra." Despues del discurso preliminar de la Srta. Florentino, siguio un "tableu vivant" titulado "La Musica" en que estaban representados los diferentes ramos de la musica por las Srtas. Maria Balante, Natividad Romero, Florencia Gonzalez, Rosita Fernandez, Rogelia Diaz y Lourdes Godina. La Srta. Belen Villaseñor deleito al publico con un solo de piano y las Srtas. Pacita Ortañez y Loreto Baosanta emocionaron al auditorio con una escena eucaristica titulada "El Pan y el Palo" de reminiscencia mistica. La Srta. Teodosia Sanz canto un solo que gusto al publico. Tambien toco una pieza clasica al piano.

El principal "feature" del programa fue el "Magic Rose," una operetta representada con arte y belleza por las Srtas. Rosa E. Mejia, Lourdes E. Mejia, Brigida Jingco, Lourdes Casiano, Aurora Torres, Juanita Torres, Pilar Fuentes, Isabel Cruz, Rosita Torres, Socorro Alvarez, Guillermina Camins, Lourdes M. Ruales, Segundina Barreto, Wilfrida Antonio, Concepcion Bañez, Apelina San Pedro, Mercedes Vengco, Anastacia Manicdao, Vicenta Luz y Felisberta Reyes.

Personalidades prominentes de Manila patrocinaron la fiesta y las madres directoras fueron muy felicitadas por el exito de aquella funcion benefica.

Fiestecita De Arte En Casa De Jesus Litonjua

Una cena seguida de concierto tuvo lugar recientemente en la residencia del Sr. Jesus Litonjua, habiendo tomado parte la profesora concertista Srta. Amparo Acuña, el Prof. Julio Esteban Anguita, Sr. Benito Lopez, el tenor Belloti, la soprano Signorina Garrotto, Mrs. Gregory, y el Prof. Ore. Estuvieron presentes las Srtas. Guadalupe Reyes, Lourdes Rodriguez Ripoll, el Sr. Luis Lasa, la Srta. Mercedes Lasa, el Sr. Manuel Arellano, y otros. Tan amena fiesta de arte dejó grata impresion en los concurrentes.

Nieto del Vicario General recibiendo las aguas bautismales de manos de su abuelo

Instante grafico tomado despues de las solemnes ceremonias del bautizo del niño Vicente Bustamante, Jr., en que aparecen, el ilustre oficiante, el Vicario General de la Diocesis de Manila, abuelo del nuevo cristiano, y los ministros asistentes, RR. PP. Prudencio Aguinaldo y Osmundo Lim. De izquierda a derecha: Sra. Dominga Arambulo de Bustamante, madre de Vicente Bustamante, Jr.; Dr. Alejandro Legarda, padrino, llevando en brazos a su ahijado; R. P. Prudencio Aguinaldo; R. P. Salaverria, Parroco de la Catedral; Monseñor Jose Bustamante, Vicario General; R. P. Osmundo Lim; Srta. Amelia Reyes, madrina; Srta. Victoria Eduarte, 'nurse'; y Sr. Vicente Bustamante, padre del neofito. El bautizo se celebró en la Iglesia Parroquial de Sta. Cruz, el domingo pasado, con asistencia de familias conocidas y representantes de corporaciones religiosas de Manila. La fiesta social—un rumboso 'lauriat', tuvo lugar en la residencia de los Bustamante (Don Perfecto), cuya fama de excelente anfitrion quedo patentizada una vez mas de modo elocuente, con gran satisfaccion de todos.

Miss Philippines sera huesped de honor del carnaval ilocano

(Servicio Informativo)
EXCLUSIVO A "LA VANGUARDIA"

Vigan, noviembre 20.—Ilocos, para demostrar con la elocuencia muda de los hechos que no le ha afectado para nada la depresión universal, celebrará de nuevo con mas entusiasmo su carnaval anual correspondiente al año que viene y tendra lugar como de costumbre, a mediados de enero, con una Feria Educacional, bajo los auspicios del Northern Colleges. Habra una parada inaugural que abrira el festival y en ella tomaran parte los cadetes y militares de Ilocos Sur, como tambien todos los elementos vivos de la localidad. Acto seguido se procedera a la apertura solemne de la Feria Educacional y del carnaval ilocano, declarándolos abiertos un funcionario elevado del gobierno central que posiblemente sea el secretario de Instrucción Pública. Todas las noches, los colegios y escuelas daran funciones literario-musicales en que presentaran, en noble rivalidad, su cultura y su standard academico. Por las tardes se celebraran juegos atleticos inter-escolares y por las mañanas concursos academicos, declamaciones, discursos, debates, etc. Los jurados estaran integrados por autoridades educacionales. En la noche de la coronación se invitara como huesped de honor a la Srta. Filipinas que vendra acompañada por "Miss Ilocos" de Manila. Su recibimiento sera grandioso. La comitiva de la Srta. Filipinas estara integrada por ilocanos prominentes de Manila, miembros del club Norluzonia.

Los preparativos para este festival ilocano ya han comenzado. Será director general el Sr. Valentin D. Ramirez, ayudado por el presidente interino del Northern Colleges, Dr. Marciano Crisologo.

El carnaval ilocano se celebra anualmente sin interrupción desde hace tiempo.

¿Que hacer para entrar en el Cinematografo?

Qué hay que hacer para poder entrar en el cinema—de actor, argumentista, director fotógrafo, músico o técnico? Esta pregunta es la que más frecuentemente se dirige a los que en una capacidad u otra trabajan en el cinema.

Hay dos caminos abiertos para los que quieran trabajar en un estudio cinematográfico. Uno, consiguiendo cualquier clase de empleo en una casa editora de películas, mostrar aplicación, y procurar avanzar a copia de esfuerzos. El otro consiste en hacer el aprendizaje cinematografico fuera de Hollywood y tener luego la oportunidad de hacerse valer los conocimientos adquiridos.

Para los que ambicionan actuar delante de la cámara les es fácil conseguir toda clase de consejos, mas o menos saludables, de cómo abrirse la puertas del cinema. Pero la mayor parte de la correspondencia que yo recibo me da a entender que hay en el mundo millares de personas ansiosas de entrar en la cinematografía trabajando en cualquier ocupación que signifique estar dentro del cercado de un estudio.

Para obtener el objetivo deseado hay dos accesos, uno directo, indirecto el otro. Siguiendo el método directo, la persona interesada probará de conseguir el primer trabajo que esté disponible, sea de regar las plantas o hasta de barrer los pisos.

Una vez franqueado el umbral de un estudio, siempre existe la posibilidad de conseguir algo mejor.

Pero hoy día resulta casi tan difícil conseguir un puesto de portero como el lograr, de la noche a la mañana, un rol de primera categoria.

La puerta del éxito para un aspirante a actor es la reservada para los artistas de talento probado. Sólo aquellos que sobresalen obtienen la atención de los directores. Hágase reconcer su valor antes de tomar el tren para Hollywood y será entonces bien acogido.

Si usted quiere escribir versiones cinematograficas, o argumentos originales para la pantalla, trate primero de publicar alguna novela suya o de llevar a las tablas alguna obra de su creación. Si tal hace Hollywood le recibirá con los brazos abiertos y su recompensa será mucho más cuantiosa.

El que aspira a dirigir películas, el salvoconducto de seguro éxito es poder respaldarse con varios años de práctica tras los bastidores del Teatro. La otra entrada es llegar a la cumbre soñada su-

(CONTINUA EN LA PAG. 8)

Manila Grand Opera House
Compañia Española de Zarzuelas y Revistas
Martes, 22 Nov.—13.a de Abono:
La Zarzuela en 3 Actos
LOS GAVILANES
Miercoles, 23 Nov. Extraordinaria a las 8:30
(A peticion del publico)
LA VIUDA ALEGRE
(Con Conchita Panades como protagonista)
BUTACAS: ₱2.00 y ₱1.50 ENTRADA GENERAL 40c
EXPENDIO: Mira Hermanos, Crystal Arcade, de 10 a 12 a. m. y de 3 a 6 p. m. (No hay telefono)

No hay ninguna Leche que pueda considerarse como un sustituto mejor para los niños como la—
"LECHE PET"

Pura y segura tal como quería la Naturaleza y contiene las más saludables vitáminas, necesarias para el crecimiento y desenvolvimiento de la salud de los niños.

En Todos los Groceries y Tiendas
En Latas Grandes y Pequeñas
GENATO COMMERCIAL CORP.
1079 R. Hidalgo *Distribuidores* Tel. 2-10-98

Recepcion en Mc Kinley Por el Thanksgiving Day

La colonia del 45 de Infanteria tendra un 'Benefit Thanksgiving' el jueves 24 consistente en una recepcion seguida de baile en el New Community Club House en Ft. Wm. McKinley. La fiesta empezara a las siete de la noche.

El Comandante General y su distinguida señora, con otros oficiales y sus respectivas señoras asistiran al acto.

Un selecto programa musical amenizara la reunion, tomando parte en el programa, la conocida soprano Rosario Dumlao, del Conservatorio de la Universidad de Filipinas, el profesor Llamas y varias 'coeds' de U. P. y de la Universidad Nacional. Los 'junior units' del 45 de Infanteria tambien participaran en el programa. Estos exhibiran las famosas danzas tipicas 'Rice' y 'Lulay' como un obsequio a aquellos que por vez primera veran estos bailes nativos. La soprano Dumlao cantara algunas canciones selectas de su nutrido repertorio.

Programa-Aniversario De Gagalañgin Parent-Teacher Association

En honor al cuarto aniversario de la Gagalangin Parent-Teacher Association, y al mismo tiempo por la inauguracion del 'annex building' del Gagalangin Elementary School, se dara el sabado, 26 de Noviembre, una velada literario-musical, seguida de baile, desde las 7:30 p. m. Hablaran, el superintendente auxiliar Florentino Cayco, el concejal Figueras, el principal Augusto Noroña, el presidente de la Parent-Teacher Association Dr. Mariano Basaca, y el secretario Sr. Ismael J. Santos. La parte musical del programa correra a cargo de las Srtas. Angela del Rosario, Irene C. Pacia, Agapita Obinguar, Sra. Lourdes del Rosario, el Glee Club y los niños de cuarto grado de Gagalangin Elementary School. La orquesta Ylaya tambien tomara parte en el programa.

Refrigeracion Perfecta
con nuestro famoso "Monitor Top"
Garantizado por 4-Años

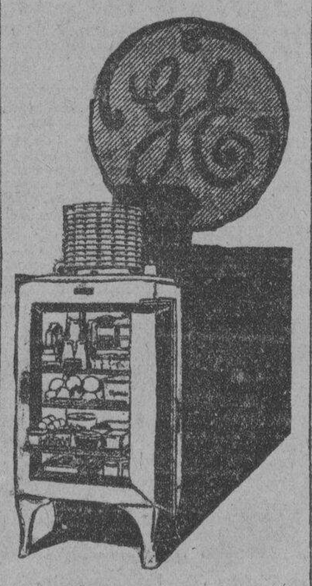

GENERAL ELECTRIC
24 Escolta Manila

KATIALIS

GRANITOS

Los GRANITOS afean la cara. ¿Por qué no los cura enseguida con el KATIALIS del Dr. Lorenzo C. Reyes, probado como un excelente remedio contra los GRANITOS en la cara, SARNA, HERPES, ECZEMA, SARPULLIDOS, CASPA, SOBAQUINA, etc. y picaduras de mosquitos, chinches, pulgas y otros insectos?

Se vende en las farmacias o pídase por medio del adjunto cupón:

El KATIALIS invita al publico a visitar su exhibición en el Palacio de Cristal.

FORMULA: MENTHOL 0.10 GM., SALICYLIC ACID 0.80 GM., RESORCINOL 3.00 GM., ZINC OXIDE 3.00 GM., PRECIPITATED SULPHUR 3.00 GM., DENATURATED LABEL 30.00 GM., OIL OF BERGAMOT Q.S.

Dr. LORENZO C. REYES
405 SAN LAZARO, MANILA.
SIRVASE ENVIARME 1 TARRO DE KATIALIS CUYO IMPORTE DE ₱1.20 VA ADJUNTO.
NOMBRE
DIRECCION

Alfombras Nichol
El Regalo Ideal Para el Hogar

HERMOSEE su sala-recibidor con Alfombras Genuinas Nichol de Peking. Haga desaparecer el aspecto triste—con colores! Tenemos el surtido de Alfombras mas precioso de todos los tamaños y colores—y a precios mas bajos que nunca.

VISITENOS HOY!

18 A. MABINI
Tel. 2-34-58
El Centro de las Alfombras Nichol.

M.E.C.D. 2016

Una Dama Trabaja Sin Mas Ambición Que Ayudar A La Labor De La Cruz Roja

El alistamiento anual se prorroga hasta el 30 de noviembre, anuncia el gerente del capitulo

Cantina De La Cruz Roja
MARTES, 22 DE NOVIEMBRE, DIA FRANCES

Encargada: Mrs. Gaston Willoquet
Ayudada por: Miss Luz Kahn y otras señoritas de la comunidad francesa
Pabellon del "lobby" del Templo Masónico: Mrs. Frieder y Miss E. Cotterman
Pabellon del National City Bank: Mrs. L. Schnurmacher
Pabellon del Manila Hotel: Mrs. Vickery

En los alistamientos anuales que se llevan a cabo por el Capítulo de Filipinas de la Cruz Roja Americana, existen colaboradores que por su interés en la campaña, su prontitud a prestar su ayuda y su desinteresado servicio a la organización se destacan mas que los otros. Entre estos muy pocos selectos se cuenta Mrs. Maurice Kahn, prominente dama de sociedad que ha prestado sus servicios como presidenta del comité de damas americanas-europeas durante tres alistamientos.

Trabajando sin otra recompensa que el placer de ayudar a la Cruz Roja en su petición de ayuda para la realización de su servicio humanitario a los habitantes de Filipinas, Mrs. Kahn ha prestado servicio activo en las campañas locales por espacio de varios años y ha dado al Capítulo el beneficio de su tiempo y experiencia, ya sea sirviendo como presidenta de un comité o como simple miembro.

El interés de Mrs. Kahn en los trabajos sociales en general y de la Cruz Roja en particular data del incendio y terremoto de San Francisco en 1906, cuando siendo aun una niña vio su hogar convertido en un hospital de emergencia y estación de socorro para el cuidado de millares de damnificados. En dicha ocasión prestó sus servicios en el comité de rehabilitación de la Cruz Roja, bajo las ordenes del Rev. Padre Jerome Hannigan, de la St. Mary's Cathedral.

Habiendo comenzado sus trabajos sociales y gustado los mismos, Mrs. Kahn trabajo como voluntaria en la agencia sucursal de niños de la Associated Charities.

Comprendiendo las ventajas de un conocimiento concienzudo del trabajo, estudió un curso completo del cuidado de los enfermos en el Franklin Hospital para continuar mas tarde los trabajos de servicio social. Después de graduarse se habilitó como enfermera en California y se incorporó al servicio de enfermeras de la Cruz Roja Americana Nacional en 1913. En la actualidad existen mas de 39,000 enfermeras de la Cruz Roja Americana Nacional y Mrs. Kahn lleva el número 4139. Su tarjeta de nombramiento fue firmada por Jane A. Delano, que entonces era presidente en Washington, D. C.

Dirigiéndose a Nueva York, obtuvo licencia de enfermera registrada de la Universidad del Estado de Nueva York en noviembre, 1922.

Durante la guerra mundial, Mrs. Kahn se encontraba entre el grupo de damas americanas que prestaron sus servicios en la unidad de la Cruz Roja. Estuvo sirviendo en la unidad presidida por Gordon Woodbury, que mas tarde fue nombrado secretario auxiliar de la marina. Entre las cosas que posee y que mas aprecio tiene se encuentra una carta de Mr. Woodbury escrita un año despues del término de la guerra, preguntando por su bienestar y diciendo: "no puedo menos de darla las gracias otra vez por la invariable bondad y cortesia que he experimentado de sus manos".

Yendo a Europa con las fuerzas expedicionarias de los Estados Unidos, Mrs. Kahn fué enviada al Hospital No. 3 de la Cruz Roja Americana en Paris, donde durante todo el tiempo que duró sus servicios tuvo entre sus pacientes al gobernador general Theodore Roosevelt, que entonces era coronel, y su hermano, que fue sometido a tratamiento debido a heridas recibidas en la batalla.

Mas tarde Mrs. Kahn fue destinada a hacerse cargo de la sala de emergencia de las oficinas de la Cruz Roja en el Hotel Regina, Paris y permaneció allá hasta la evacuación.

Recibió el Certificado de Servicio Extranjero firmado por la Cruz Roja en Washington y firmado por el presidente Woodrow Wilson y J. W. Jamison, presidente del Consejo de Guerra.

Al regresar a su pais despues de la guerra, Mrs. Kahn prestó servicios en la Asociación para la Ayuda de Niños Lisiados y tuvo bajo su supervisión 200 niños lisiados.

En 1928, Mrs. Kahn prestó sus servicios en el alistamiento anual del Capítulo de Filipinas, haciéndose cargo del distrito de Pasay, con Mrs. Halstead Dorey, como presidenta. Practicamente comenzó los trabajos de la cantina, alistando a las damas de Pasay en una cantina establecida por ella en el jardin de su casa donde se sirvia café y doughnuts.

Mrs. Kahn ha estado actuando de presidenta del comite de damas americanas-europeas de los alistamientos de 1929, 1931 y 1932.

El alistamiento anual del Capítulo de Filipinas de la Cruz Roja Americana, cuyo término se fijó en un principio el Dia de Acción de Gracias, 24 de noviembre, se ha prorrogado hasta el 30 de noviembre, según lo ha anunciado ayer, Charles H. Forster, gerente del Capítulo. El Dia de Acción de Gracias este año cae a una fecha mas temprana que nunca y solo concede a la Cruz Roja 13 dias para su alistamiento, y los comités organizados para ayudar en la campaña han avisado a los funcionarios de la Cruz Roja que no tendrian suficiente tiempo para terminar su empresa si el alistamiento termina el jueves.

Algunos de los comités no empezaron temprano su trabajo de "cubrir" sus territorios o comunidades y despues de haber trabajo tanto en la organización, creen que deben contar con mas tiempo para realizar por completo su empresa. Accediendo a estos ruegos, Mr. Forster ha anunciado lo siguiente:

"Cayendo este año el Dia de Acción de Gracias en una fecha temprana, el tiempo destinado al alistamiento de la Cruz Roja solo seria de 13 dias. Muchos de nuestros comités de alistamiento han informado a las oficinas centrales que esto no seria tiempo suficiente para terminar su trabajo y poder recaudar sus contribuciones. Por lo tanto, se avisa al público que el 16.o alistamiento anual del Capitulo de Filipinas queda prorrogado hasta el miercoles, 30 de noviembre. Los varios comités de la Cruz Roja pide la cooperación del público con el objeto de tener terminado el alistamiento y la colecta de las contribuciones para dicha fecha".

Aun cuando los comités continuarán funcionando hasta finalizar este mes, la cantina de la Cruz Roja en el establecimiento de la Manila Electric Company en la Escolta, se cerrará, tal como se ha fijado, el Día de Acción de Gracias, segun se ha anunciado tambien. Los pabellones de la Cruz Roja en el National City Bank, Templo Masónico y Manila Hotel, podrán tenerse abiertos hasta el 30 de noviembre si se ve la conveniencia de hacerlo.

DOS MIL PESOS PARA ARREGLAR PAZ EXTENSION

Los esfuerzos del concejal Vicente Alindada hallan éxito

Una resolución, disponiendo el empleo de la suma de P2,000.00, para reacondicionar y ensanchar la extensión de la calle Paz, entre las calles Icasiano y la extensión General Luna, sometida por el concejal Vicente Alindada, ha sido aprobada por la junta municipal.

La resolución aprobada es la siguiente:

"Resolución fijando la suma de P2,000.00, P1,000.00 serán sacados de la partida 186-Jornales, Mantenimiento y Reparación de Calles, y P1,000.00 de la partida 187-Materiales, Mantenimiento y Reparación de Calles, bajo el departamento de ingeniería y obras públicas, Ordenanza No. 2050, para reacondicionar y ensanchar la extension de la calle Paz entre las calles Icasiano y la extensión General Luna, incluyendo la construcción de canales en ambos lados de dicha calle".

"Se resuelve, que la suma de P2,000.00 o cuanto sea necesario, P1,000.00 serán sacados de la partida 186-Jornales, Mantenimiento y Reparación de Calles, y P1,000.00 de la partida 187-Materiales, Mantenimiento y Reparación de Calles, bajo el departamento de ingeniería y obras públicas, Ordenanza No. 2050, para reacondicionar u ensanchar la calle Paz entre las calles Icasiano y la extensión General Luna, incluyendo la construcción de canales en ambos lados de dicha calle".

El Senador W. L. Jones, Candidato Derrotado Fallece En Seattle

(De la "Associated Press")

Seattle, Washington, 19 de noviembre.—El senador Wesley L. Jones, que fué derrotado para la reelección, murió hoy aquí a la edad de 69 años por un ataque al corazón. Falleció en el sanatorio donde descansaba después de la campaña electoral.

Su muerte es una pérdida para las filas republicanas en el Senado, aunque se cree que otro republicano será nombrado en su lugar debido a que el gobernador del estado, Roland Hartley, es republicano.

Pierde La Memoria Y Es Conducido A Un Sanatorio

(De la "Associated Press")

Asheville, N. C.—19 de noviembre.—El coronel Raymond Robbins, caudillo contra la prohibición y pacifista que fue hallado en las montañas de Noth Carolina ayer, despues de haber desaparecido misteriosamente dos meses atras fue llevado a Asheville este día y colocado en un sanatorio al cuidado de un medico.

El cerone Robbins, un amigo personal del presidente Hoover se dice que sufre de amnesia. Fue traido aqui procedente de la aldea de Whittier, del condado de Swayne, en donde habia estado viviendo bajo el nombre de Raymund Rogers.

La Liga De Abogados Ha Elegido En Un Banquete A Sus Dignatarios

Fotografia tomada en el Plaza Hotel al mediodia de ayer, de la elección de los dignatarios de la liga de abogados de Filipinas. De izquierda a derecha estan: Laurel, Zamora, Santiago, Virata, Sobretodo, Roras, Francisco, Barros, Lim, Cacnia, Cortez, Yamzon, Bocobo, Lualhati, Diokno, De la Rosa, Navarro, Concepción, Tolentino, Guevara, Santos, Cayco, Peña, Ilaw, Ozaeta, Del Rosario, Rellosillo, Ong, Magsalin, Lara, Del Rosario y Almeda.

Los dignatarios de la liga de abogados de Filipinas, fueron elegidos en la reunión de ayer tarde en el Plaza Hotel, y son los siguientes:

Presidente, Ramón Diokno; Vicepresidente, Vicente J. Francisco; directores, Bocobo, Yamzon, Lim, Virata, Del Rosario, Ozaeta, Laurel y Lualhati.

El comité encargado de las enmiendas que se deben sugerir a los reglamentos de los tribunales, es el siguiente: Diokno, chairman; Lualhati y Francisco, miembros.

Tambien se nombraron los siguientes comités:

De legislación, Bocobo, chairman, Magsalin y Yamzon, miembros; de reglamentos sobre casos de la comisión de servicios públicos, Virata, Basilio, Francisco, Quiogue y Rivera; de inauguración de la liga de abogados, Bocobo, Francisco y Del Rosario, secretario interino de la liga.

La inauguración de la liga se señaló para el dia 3 de diciembre en el Plaza Hotel.

La Mentalidad Oriental De Socrates

Por ISMAEL A. AMADO

(Traducido por Angel Guerrero)

Parece ser evidente que, lejos de encarnar el espiritu Helénico de su época, Socrates protestó contra ello; puede ser que no sea tan evidente que, al oponerse contra las tendencias dominantes de su raza y toda la corriente de su vida moral y politica, Socrates, en realidad, se proponia armonizar el Helenismo con lo que es casi equivalente a su antitesis, a saber: el Orientalismo.

Se debe recalcar dos fases de contraste entre los ideales Griegos y Orientales:

En primer lugar el Helenismo esta calcado en una resolucion firme e inflexible de glorificar al hombre. Parece ser que hasta la Teologia Griega esta apoyada sobre esta base. Que eran los Dioses del Olimpo? A buen seguro que no eran, como los del Oriente, meras personificaciones de las fuerzas de la naturaleza. Eran encarnaciones de un ser abstracto, una raza de heroes inmortales e invisibles, dotados de todos los atributos esenciales de la Humanidad; sabios, poderosos e intrepidos, por un lado, y por otro celosos, entrometidos, susceptibles al soborno, faltos a la verdad, y hasta inmorales y malevolos. Todos los artibutos del Hombre tuvieron su prototipo en el Olimpo,—tan grande fue el empeño del Griego en crear á sus Dioses a su imagen y semejanza!

En segundo lugar, el Helenismo esta poseido de una fé inquebrantable en el ideal de la Libertad. El Oriental, con su fé ciega en la Naturaleza y su desden a la humanidad, tiene que ser necesariamente un fatalista. El Hombre es un mero atomo en el Universo. Es un esclavo paciente y sumiso, (1) dominado por las mismas condiciones y sujeto a la misma ley inflexible de la necesidad que rije en las etapas inferiores del ser. En cambio, el Griego, que se respeta a si mismo mas que al universo, rechaza la idea de que esta dominado de este modo. No solo esta el hombre constituido de tal manera que se asemeja á un Dios, sino que tambien es libre. Lo que le asemeja a la Divinidad y le hace libres es la potencia de la mente, la facultad de presciencia, el "Nous". (2) Con la ayuda del "Nous", se hace superior a las circunstancias y es el arbitro de su destino.

A la tendencia del Griego en ensalzar a la naturaleza humana, el Socrates de la Republica opone el principio Oriental del ascetismo (3) El ideal Helenico consistia en el desenvolvimiento, el cultivo artistico de todas las emociones y energias humanas, el desarrollo de esa perfeccion inherente en el genero humano. En el fondo, el ideal Socratico era el de la purificacion y del sacrificio. (4) Sostenía que la veda es el embrollamiento del alma en el reino de la corrupcion corporal; que el cuerpo no es el tipo terrenal de la perfeccion Olimpica; mas bien es una cueva oscura donde el espiritu esta apresado. (5) La virtud no consiste en cultivar sino en extirpar la naturaleza emotiva, la cual es el efecto de la union del alma con la tosquedad de la materia; consiste en ser completamente dominado, al estilo del mistico de la India, por el sentido de lo espiritual, en desdeñar lo presente, en estar absorto en el porvenir, en tener fe inconmovible en las realidades invisibles e intangibles.

Igualmente Socrates se opone a los conceptos de la libertad en los cuales el Griego tenia tanta confianza. Socrates no cree en la libertad moral. Segun él, la conciencia del individuo es una guia insegura. En vez de las intuiciones morales establece como autoridad final los mandamientos y decisiones de una clase especuladora, una especie de casta sacerdotal que se ha disciplinado extensamente en estudios morales y cientificos. Socrates tampoco cree en esa especie de libertad intelectual que esta garantizada por la constitucion Americana. El declara que el hombre de la generalidad es victima de una decepcion constante; raras veces se encuentra a uno, quien, a fuerza de disciplina, consigue hacerse superior a los errores en la region de la verdad pura. Por consiguiente no se debe conceder libertad de pensamiento a las masas; su razon debe estar supeditada a una fe ciega y absoluta en la sabiduria del filosofo-rey; debe conservarse por las Leyes la mayor oniformidad de creencias. En resumen, la mente del comun de los hombres, del soldado y del artesano debe tenerse, como en Egipto, en verdadera esclavitud Oriental. Ademas Socrates tenia escasa afinidad con aquella libertad politica que el Ateniense tenia en tan alta estima. En el Estado Socratico se suprime estrictamente el individualismo. Un verdadero despotismo Oriental eclipsa la vida privada del ciudadano. Los derechos personales, tales como el derecho de la propiedad, el de formular peticiones para el remedio de los agravios, el de elegir la ocupacion de uno, se reducen al minimo. Siempre que sea posible, se practica el mas estricto comunismo.

LOS PRESIDENTES DE TAYABAS IRAN A UNA ASAMBLEA

La junta provincial les convoca para una convención

(Servicio Informativo)
EXCLUSIVO A "LA VANGUARDIA"

Lucena, Tayabas, 21 de noviembre.—Una resolución para celebrar una asamblea de presidentes municipales en los dias 5 y 6 del mes de diciembre, ha sido adoptada por la junta provincial, a iniciativa del gobernador Leon G. Guinto.

Asuntos de importancia para el progreso de la provincia se han de someter a la convención, y muchas cuestiones relativas a la crisis monetaria se han de considerar.

Se predice que la convención será muy concurrida y responde a los deseos de muchos de que se celebrara una asamblea para conocer las necesidades públicas y poder dar los pasos necesarios para resolver importantes problemas provinciales y locales.

NOTICIERO RELIGIOSO

Martes, 22 de noviembre

Calendario de hoy: Ss. Filemón, Crisólogo y Marcos mm., y Cecilia v.m.

Calendario de mañana: Ss. Clemente I. p.m., Sisinio, Juan Bueno c., Lucrecia v.m., y Felicidad m.

EN SAN MARCELINO

En honor de la Inmaculada Virgen María de la Medalla Milagrosa se celebra hoy un novenario en la Parroquia de San Vicente de Paul en San Marcelino para terminar el día 27.

He aquí el programa durante el novenario.

Por las mañanas

A las cinco comenzarán las misas en el altar de la Milagrosa y terminarán a las 7:30. La misa de seis será de Comunión general con órgano y motetes y la de siete cantada.

El domingo 27 habrá, además misa de 8:00; 9:30 y de 10.

En todas las misas se distribuirá la Sagrada Eucaristía, y, para facilitar su recepción a los fieles, habrá siempre, durante ellas, sacerdotes dispuestos a oir confesiones.

A fin de que así la Santa Misa como la Sagrada Mesa se vean concurridas, y sin perjuicio de que tome parte en ellas el mayor número posible de fieles, quedan invitadas de un modo especial, por días, las secciones siguientes:

Martes 22.—A las seis, las Hijas de María del Colegio de Looban. A las siete, la Archicofradía de la Santa Agonía de Nuestro Señor.

Miércoles 23—A las seis, las Hijas de María del Hospicio de San José. A las siete, el Apostolado de la Oración de la Parroquia.

Jueves 22.—A las seis, las Hijas de María del Colegio de Santa Rosa. A las siete, los caballeros y los jóvenes de la Acción Católica.

Viernes 25—A las seis, las Hijas de María del Colegio de Santa Isabel. A las siete, las señoras y señoritas de la Acción Católica.

Sábado 26—A las seis, las Hijas de María del Colegio de la Concordia. A las siete, los enfermos asistidos durante el año por la Asociación de la Milagrosa.

Domingo 27—A las seis, las solteritas de la Escuela Normal de Maestras. A las siete, todos los devotos de la Milagrosa en general.

Por las tardes.

Todos los días, a las seis menos cuarto, se comenzará con una hora de vocación a la Milagrosa, y, a continuación, rosario, ¡Oh María! rezado por el pueblo, ejercicio de la novena, plegaria cantada, sermón, Salve popular y despedida a la Virgen.

Los sermónes de la novena estarán a cargo de varios padres paules y versarán acerca de los temas siguientes:

Día 22—Bienaventurados los que han sed de justicia.

Día 23—Bienaventurados los misericordiosos.

Día 24—Bienaventurados los limpios de corazón.

Día 25—Bienaventurados los pacíficos.

Día 26—Bienaventurados los que sufren persecución.

EL CORO

Por las mañanas en la misa de seis y cuarto estará a cargo sucesivamente de cada uno de los diversos colegios invitados. En la de siete a cargo del Seminario de San Carlos.

Por las tardes cantará también el Seminario, pero secundado por el pueblo y por comisiones de todos los Colegios de las Hijas de la Caridad.

CONSAGRACION

Este año el acto de consagración a la Santísima Virgen, precedido del canto del Te Deum, se verificará el día veintiseis, último de la novena, en la función de la tarde.

DOMINGO, 27 DE NOVIEMBRE ANIVERSARIO de la APARICION

Este día, fausto entre todos, se señalará con una gran misa solemne.

(CONTINUA EN LA PAG. 8)

M. SOTELO
AGENTE COMERCIAL
Comisiones y Consignaciones
P. O. Box 137, Iloilo.

MYSOL Tratamiento serio
30 años de éxito
Curación asegurada - Blenorragia reciente o antigua - Cistitis - Prostatitis - Gota persistente - Filamentos
Laboratorios PARAT, 66, rue d'Hauteville - PARIS
En Manila: "National Drug Store", 543 Rizal Avenue
Ess. Santalum album 0 g. 10, Balsamum copaifera 0 g. 07, Terébinthina chia 0 g. 04. Héxaméthylène-Tétramina 0g.02, Phénolum salicylicum 0g.

Primero, cuchichea... Después, grita.

¿PUEDE TENER URBANIDAD UN DESPERTADOR?

¡Naturalmente! Si es un

BIG BEN

El tic-tac del nuevo Big Ben es tan discreto como el de un reloj de bolsillo. Apenas se le oye; y por la mañana nos despierta sin escándalo. Primero, deja oir un argentino repiqueteo. Después, si no nos levantamos, rompe a tocar su sonoro, potente, insistente timbre.

Vea usted este elegantisimo y moderno Big Ben, y el surtido de los otros relojes Westclox—despertadores, de bolsillo, para automóvil—todos caracterizados por la precisión tradicional de Westclox.

Western Clock Company, La Salle, Ill., E. U. A.

207

"Escritura sin Esfuerzo"
Este refinamiento exclusivo de la Parker impide que, al escribir, se fatiguen o acalambren los dedos de la mano.

Parker Duofold
La Pluma de FACIL Escritura

¿Por que vivir distante en el campo cuando puede Ud. obtener un lote en la ciudad y pagarlo en 10 años?

Hacienda Legarda

La mejor subdivisión y la que esta situada más hacia el centro de la ciudad, cuya extensión se halla en la ciudad de Manila. Vendemos estos magnificos lotes con un pequeño anticipo y el resto pagadero en diez años. ¿Por que apartarse muy lejos de la ciudad cuando puede Ud. comprar terrenos en la misma ciudad y disfrutar de todas las conveniencias de la capital?

LOTES DE LA HACIENDA LEGARDA-UBICADOS EN LA CIUDAD--PAGADEROS EN DIEZ AÑOS

LEGARDA ESTATE

OFICINA 1001-1023 R. HIDALGO
TELEFONO 2-65-05

M.E.C.D. 2016

EN LAS AULAS *de la* EXPERIENCIA

Por DOROTHY DIX

Maneje con rienda suelta si desea desarrollar a los niños en buenos ciudadanos, es el consejo de Dorothy Dix--Es una cobardia tranquilizar la propia conciencia confesando el pasado al marido.

ESTIMADA MISS DIX: Estamos organizando un club de jóvenes, cuyo fin es moldear el carácter para la buena ciudadanía. Qué debemos hacer sobre el niño y la niña que asisten al club pero que se niegan a participar en los juegos y ejercicios que fomenta el club? Qué del chico y de la chica que salen para beber agua y permanecen fuera por varios minutos? Qué de la niña que parece no interesarse en la compañía de otras niñas pero que ordinariamente se ve rodeada de tres o cuatro chicos en cualquier sitio público o reunión? Qué de la chica que insiste en asirse de la mano de su amigo cuando camina con él? Qué del chico que prefiere permanecer en el porche para fumar o charlar durante las horas de reunión del club? Qué de las chicas que desean pararse por un tiempo en el coche antes de entrar en la casa?

ALABAMA LEE.

RESPUESTA:

PUES, yo diria que todo esto no es más que el ejemplar de costumbre de la variedad común de jovenzuelos. Nada de extraordinario tienen sino que son buen material para ser tratados, y su club es un buen instrumento para entrenarles en la clase de hombres y mujeres que serán un crédito para Vds.

PERO si desean que su club sea un éxito y pueda realizar el trabajo por el cual lo están organizando, no sean demasiado meticulosos sobre lo que hacen los chicos y las chicas y no tengan demasiadas reglas. No lo conviertan en una institución penal en vez de una casa alegre, porque de hacerlo, ahuyentarán a los jóvenes en vez de atraerles. Y no crean que pueden obligarles a hacer lo que desean que ellos hagan. Ha pasado ya el día, si es que alguna vez existió, en que pueden conducir a los jóvenes a lo largo del camino recto y estrecho. Ahora tienen que seducirles para que tomen ese camino.

UNO de los grandes errores que ha cometido el mundo ha sido el coronar de rosas el vicio y hacer un espantajo de la virtud. Esa ha sido la gran propaganda porque el vicio ha impulsado a millones al mal porque en él creian hallar la felicidad, pero en realidad la virtud es mucho más atractiva que el vicio, y las únicas personas felices son las que viven una vida limpia y decente. Si desean hallar a personas contentas que realmente disfrutan de la vida, no las hallarán entre los matones, borrachos y perversos.

NO DICTEN PUES, demasiadas leyes rigidas para sus jóvenes ni hagan de sus sesiones como una escuela con una maestra estricta. En vez de ello, procuren que sus reuniones sean interesantes para que los jóvenes no quieran perder ni una de ellas. Esto cuidará de enmendar a sus fumadores.

PROCUREN luego fomentar un espiritu de caballerosidad. Digan a los jovenzuelos que la única manera como pueden hacer que el club sea un éxito es que todos se unan y ayuden a darle propaganda. Estaba leyendo el otro dia lo que decia un estadista de Rhodes sobre los deportes ingleses. Decia que nadie parecia jugar tan solo con el deseo de triunfar y que nadie parecia cuidarse de si jugaba un buen partido o no. Lo que procuraban era el espiritu de caballerosidad con la participación de todos y haciendo lo mejor que podian.

SI PUEDEN desarrollar esta idea en su club, su organización será un éxito. No tratarán de jugar por temor de que pierdan o que sean objeto de burla.

PUEDE hacer desistir a la niña que agarre la mano de su novio con embromarla un poco y hacerla saber que esto no lo hacen las personas que tienen un poco de delicadeza. Estas hacen sus mimos en privado.

DOROTHY DIX.

ESTIMADA MISS DIX: Estoy casada con el mejor hombre de la tierra y yo le adoro. Cuando era solo una niña de unos 16 años de edad tuve un novio con quien me porté de modo indiscreto. Desde que me hice madre, este detalle me ha preocupado lamar. No he hecho jamás otra cosa en la vida que tenga que lamentar. He sido una esposa y madre modelo, pero mi conciencia me tortura al punto de odiarme a mi misma. Qué debo hacer? Debo decirselo o no a mi marido?

X. Y. M.

RESPUESTA:

CIERTAMENTE que no. No compre su propia tranquilidad de la mente con destrozar para siempre la tranquilidad de ánimo de su marido. El le ha sido bueno y amable. Demuestrele su gratitud por esto encerrando su secreto en su corazón sin decir jamás una palabra que pueda quitar su fe en Vd.

NO HAY nada más cobarde como la confesión. No hay nada más indigno como el que ponga la carga de su pecado sobre los hombros de un hombre inocente y destroce su felicidad con decirle algo de su pasado que le ha de desengañar para siempre y ha de matar su fe.

CUALQUIER error que haya cometido en su juventud, lo habrá expiado ya con su arrepentimiento. Olvidelo. Jamás hable de ello. Nunca piense del caso. Vd. se ha ganado su derecho a la felicidad. Aceptela. Y compensele a su marido por la cosa que él no sabe y jamás debe saber con una ternura y amabilidad hacia él.

DOROTHY DIX.

Los Anuncios Clasificados de
LA VANGUARDIA
Le Ahorrarán Tiempo y Dinero!

JACK SWIFT — Por Cliff Farrel y Hal Colson

EL CONDE DON Y LADY LITA ESTAN A BORDO DEL CONQUISTADOR MIENTRAS ESTE SE ENCAMINA CON RUMBO A LA TIERRA. FUERON RESCATADOS DEL ROVER QUE SE DESTROZO.

CONDE: Por que supones que Swift se encamina para la tierra sin explorar los otros planetas?

LITA: He resuelto eso. Mira! Aqui esta una copia del mapa que el profesor dejó en su estudio esta mañana.

CONDE: Cielos! Ya lo comprendo todo. Tienen una clave de que el Antartico es una parte superviviente del perdido continente de Mu. Ha! ha! Quizas pueda hallarse una riqueza en el polo sur.

CONNIE — Por Frank Godwin

HABIENDO SIDO LLEVADA CONTRA SU VOLUNTAD A UN BARCO NEGRO, CONNIE FUE CONDUCIDA ABAJO A UNA DAMA MISTERIOSA CONOCIDA POR MME. ZURICH.

CONNIE SE QUEDO SORPRENDIDA AL ENCONTRARLA UNA PERSONA GUAPA Y SU CAMAROTE ARREGLADO DE UN MODO ELEGANTE MAS PROPIO DE UN YATE HERMOSO.

CONNIE: Pero, Mme. Zurich, he sido traida aqui a la fuerza. No comprende Vd. que tal cosa es un delito? Hay leyes, Vd. sabe.
ZURICH: Nada, chiquilla. No conocemos ninguna ley mas que la ley de "electrus". Porque "electrus" cree que es Vd. habil, Vd. vera cosas admirables. Y quizas se una con nosotros.

CONNIE: Y si no me gusta? No se quienes y que son Vds.
ZURICH: Lamentaria si Vd. no se une con nosotros. Y también "electrus". Y en cuanto a ir con nosotros, pues me temo que Vd. no tenga oportunidad. Aún ahora ya hemos iniciado.

(En el puente del guardacostas del gobierno).
EL OFICIAL: Carambolas! Aquella barca negra se está moviendo. Han levado las anclas. Tenemos que alcanzar aquella barca.

FRITZI la Corista — Por Ernie Bushmiller

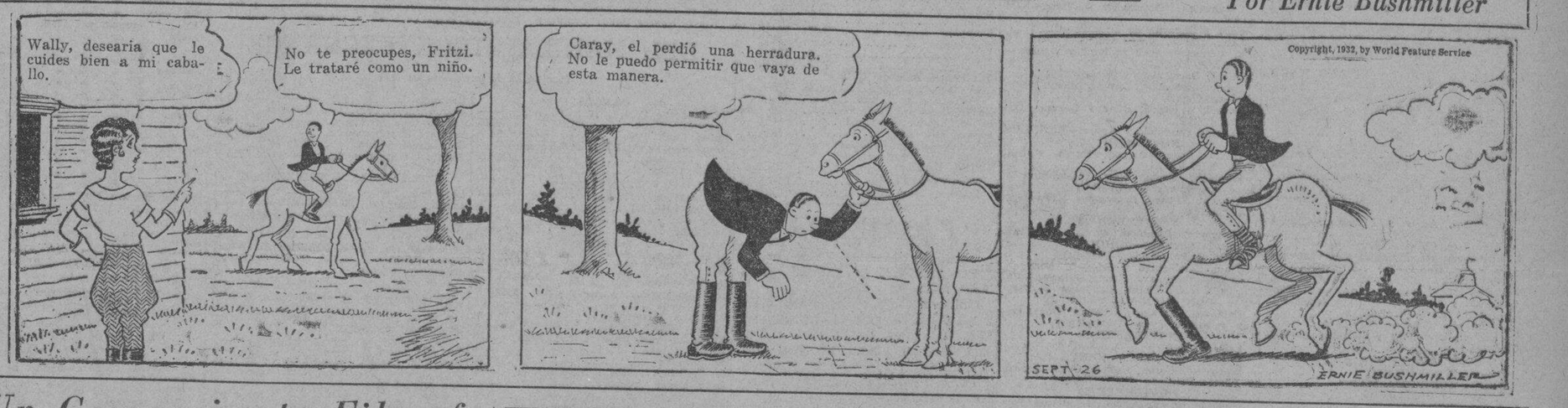

Un Comerciante Filosofa

POR WILLIAM FEATHER

Un padre de cuatro hijos, tres de los cuales ya han llegado a su madurez, dijo que permitia a sus hijos a gozar inmediatamente de cualquier nuevo deseo. Cuando sus chicos llegan a la edad del cabello bien embadurnado de pomada, les permite que vayan al límite sin comentario. De la misma manera a las niñas. Les permite que se corten a lo "bob" el pelo, exponer sus rodillas, y colorear sus mejillas. Cuando desean libros, aún las novelas tontas, los compraba para ellas. Su teoria es que hay tiempo para todo, y que un deseo reprimido volverá a reaparecer.

Relató el cuento de un hombre que compró un almacen de comestibles y trabajó día y noche por veinte años. Su esposa le ayudó. Pudieron desarrollar un gran negocio al por mayor, y un día él tomó una gruesa cantidad y construyó una casa que era una monstruosidad. La mujer, largo tiempo acostumbrada a confeccionar sus vestidos con las telas mas baratas, aparece ahora con vestidos alegres y multicolores que le ponian a ella en ridículo.

Eran las víctimas de deseos reprimidos. A los 40 se portaban como niños.

Parece que todos nacen con la cuota acostumbrada de insensatez. Surge a veces como las viruelas.

Claudette Encantada Con Su Rol De Mujer Mala

"Estoy cansada de ser buena; tengo unas ansias locas de probar a qué sabe ser perversa."

Hasta hace unos pocos días esta era la cantinela de Claudette Colber, la estrella franco-americana en cuya brillante carrera teatral y cinematográfica quiso siempre la casualidad que representara sólo mujeres de irreprochable conducta.

Y la suerte, de la que tanto se quejara, por fin le ha concedido su deseo.

Ya hoy Claudette no echa al aire su estribillo predilecto. La semana pasada una notificación oficial de los estudios Paramount le hizo saber que había sido escogida para encarnar una de las mujeres de reputación más cruel, diabólica, y criminal de que tiene conocimiento la historia — la Emperatriz Pepea, la esposa de Nerón, en el espectacular cinedrama de la Paramount "El Signo de la Cruz".

Cecil B. De Mille, el director de la gran producción, la escogió personalmente para el dificil e ingrato rol. Claudette compartirá los honores estelares con Frederich Mach, Elisa Landi y Charles Laughon.

Buzon de Ideas Para la Esposa

Zapatos de gamuza

Son hermosos los zapatos de gamuza, pero solo cuando se conservan limpios. Puede hacer esto muy facilmente. Cepillelos bien después de cada uso con un cepillo duro. Esto quitará el polvo. Si se le cuida de este modo, se conservará elegante.

LA MUJER CASERA.

Aseo al Minuto

POR V. V.

Muchas mujeres usan una tintura para el cabello hasta convertir su pelo completamente gris, prefiriendo un efecto poco natural al color no atractivo. Una de las modas distinguidas para el cabello que esta volviendo es dejar una banda de gris en la frente mientras el resto del cabello se colorea de la sombra deseada.

MANOS DEL DESTINO

POR JOSEF RANALD

La línea del "it"—

es la línea que se encuentra cerca del extremo del centro de la palma, debajo de la base del dedo pulgar y significa una irresistible atracción para el sexo opuesto, con un éxito extraordinario en todos los asuntos del amor. En otras palabras, mucha atracción del sexo. Clark Gable nació de padres holandeses de Pennsylvania en Cadiz, Ohio. Tiene seis piés y una pulgada de altura, tiene cabello moreno y unos ojos grises. Se interesó en el escenario con sus representaciones en los pequeños teatros. Después de actuar por varios años en compañías pequeñas, se hizo un astro de la noche a la mañana con su interpretación en "The last mile".

JOSEF RANALD ha analizado las manos de grandes figuras del mundo. Si desea tener su propia mano analizada sirvase pedir de Josef Ranald, en Suite 1110, 220 East 42nd Street, New York, N. Y., una cartilla para la mano y sus instrucciones. Incluya un sobre sellado con su direccion y 10 centimos oro, para cubrir los gastos de escribiente, mencionando el nombre de LA VANGUARDIA.

Como Deben Ser

POR HELEN DECIE

Pregunta—Querría decirme cual es lo correcto cuando se da un regalo de "shower linen" etc.? Se usa acaso las actuales iniciales de la chica y las futuras? Así mismo, que iniciales se usan para el regalo de bodas.

N. S.

Respuesta—En vista de que todos los regalos en el "shower" son contribuciones para el equipo de la novia, la inicial de su nombre de soltera (o su monograma) se bordan de hilo o se graban en los regalos de plata. Lo mismo es cierto con respecto a los regalos de boda enviados antes del casamiento.

Pregunta—Debe una siempre ir a la puerta con las visitas?.

MRS. M. B.

Respuesta—Cuando una anfitriona recibe uno, dos o tres visitantes que salen juntos, es propio para ella el acompañarles hasta la puerta, para cambiarse allí de despedidas. Pero si una o mas visitas salen mientras se quedan otras, la anfitriona no necesita llegarse hasta la puerta para despedir a los que salen. Si su hija esta presente, ella delega a su hija esta obligación.

DE LA MODA PARISIEN

Vestido fresco

Puede imaginarse algo mas hermoso para completar su equipo de verano como este modelo de líneas finas con una falda plisada? El paño de delante y detrás da una altura elegante a la figura.

Es del color popular azul marino y blanco. La pechera estrecha, las capas de las mangas y el cinturon hacen juego con el dibujo.

Es el vestido mas sencillo para confeccionar. El cuerpo está cortado de un solo pedazo hasta unirse a la falda.

Este padron No. 616 está diseñado para tamaños de 16, 18, 20 años con busto de 36, 38 y 40 pulgadas. El tamaño 36 requiere 3¼ yardas de tela de 39 pulgada con ½ yarda de contraste.

Para uso de verano, le gustará hecho de hilo, piqué o seda lavable.

El precio del padron es 15 centimos oro. La dirección es como sigue:

Fashion Department
(La Vanguardia)
Suite 1110, 220 E.
42nd St., Nueva York

Magia al Alcance de Todos

Equilibrio del naipe

En este equilibrio de una carta en la mano, la carta puede demostrarse de ambos lados durante el engaño.

El secreto: Separe en dos una carta e inserte un alfiler. Este viene a ser el sosten.

Como Leer El Caracter

POR GEO. W. SPAYTH

Este perfil indica serenidad.

M.E.C.D. 2016

MARITIMA, COMERCIAL e INDUSTRIAL

NOTAS MARITIMAS

DE ALTA MAR E INTERINSULAR

BARCOS DE ALTURA

El vapor **PHEMIUS** llegará en la primera semana de enero en vez del 6 de diciembre, en vista del percance que recientemente sufrió. Viene de Nueva York vía Panama.

# # #

El vapor **FULDA** que llegó ayer mañana, fué despachado ayer tarde para Europa vía Singapore y otros puertos.

# # #

Ayer arribó el transporte naval **GOLD STAR** procedente de Guam y saldrá probablemente el 26 para Hongkong y Kobe.

# # #

Procedente de Nueva York el vapor **STEEL SEAFARER** llegará aquí el próximo sábado y no este día como previamente se había anunciado.

# # #

Procedente de Amoy el vapor ANKING es esperado aquí el próximo sábado.

BARCOS DE CABOTAJE

Esta tarde saldrá el vapor **SAN JACINTO** para Bulan, Donsol, Magallanes y otros puertos.

# # #

El vapor **BOHOL** saldrá esta tarde para Mangarin, Romblón, Capiz, N. Washington e Ibahay.

# # #

El vapor **ETHEL CONKLIN** será despachado hoy para San Carlos, Bais y puertos intermedios.

# # #

Procedente de Calapan y otros puertos de Mindoro, el vapor **CALLAO** arribará mañana.

# # #

El vapor **STO. DOMINGO** saldrá esta tarde para Aroroy, Masbate, Bulan, y otros puertos.

CALENDARIO MARITIMO Y CORREOS

DE ALTA MAR

ESTE DIA

Llegadas de—

Japon via Cebu y Kolambugan—CYCLOPS.
Portland, San Francisco y Los Angeles—SILVERHAZEL.
Calcutta via Singapore—SILVERMAPLE
Cebu, Iloilo, Zamboanga y Davao—GANGES MARU.

NOVIEMBRE 24
Dairen—JINDAI MARU.

NOVIEMBRE 25
Europa via Colombo, Penang, Singapore y Iloilo—OLDENBURG.
Europa via Suez, Singapore y Iloilo—TAMARA.
China via Iloilo—CITY OF LILLE.

NOVIEMBRE 26
Amoy—ANKING.
New York y Hampton Roads via Panama y Los Angeles—THURLAND CASTLE.
China via Iloilo—FERNWOOD
Europe via Singapore—BENGLOE.
Vancouver y Victoria via Yokohama, Kobe, Nagasaki, Shanghai y Hongkong—EMP. OF RUSSIA.

NOVIEMBRE 27
Europa via Colombo, Penang y Singapore—ALLE[R].

NOVIEMBRE 28
Shanghai y Hongkong via Iloilo—JEFF. DAVIS.
Japan via Keelung y Takao—BATAVIA MARU.
New York via Havana, Panama, Los Angeles, San Francisco, Honolulu, Kobe, Shanghai y Hongkong—PRES. HAYES.
China—HOUSTON.
Japon via Hongkong—KITANO MARU.

NOVIEMBRE 29
Japon via China—RAMSES.

NOVIEMBRE 30
Japon—LYCAON.
Australia—NANKIN.

DICIEMBRE 1
New York via Panama y San Francisco—CITY OF ATHENS.
Copenhagen, Oslo, Gothenburg, Rotterdam, Antwerp, Hamburg y Genova via Suez (Port Okha), Karachi y Singapore—DANMARK.
Shanghai, Amoy y Hongkong—TJISADANE.
Japon via China—NANKING.
New York via Panama, San Francisco, Japon y China—MALAYAN PRINCE.
New York via Havana, Panama, Los Angeles, San Francisco, Yokohama, Kobe, Shanghai y Hongkong—PRES. GRANT.

DECIEMBRE 2
Japon via Hongkong—TANDA.
Java via Makassar y Balikpapan—TJISALAK.

DICIEMBRE 3
Japon—CHILI MARU.
Japon—KIRISHIMA MARU.

DICIEMBRE 3
Japon—CHILI MARU.
Japon—KIRISHIMA MARU.

DICIEMBRE 4
New York, Norfolk, Boston, Baltimore, Philadephia y Newport News via Panama—WARD.
Europa via Port Said y Singapore—SAUERLAND.
New York via Panama, Los Angeles, Shanghai y Hongkong—NIEL MAERSK.

ESTE DIA

Salidas para—

Europa via Singapore, Belawan, Colombo y Port Said—FULDA.
Japon via Hongkong y Shanghai—TENERIFFA.
Japon via Cebu y Davao—TONE MARU.
New York y Boston via Hongkong, Shanghai, Japon, Los Angeles y Panama—PETER MAERSK.
Boston y New York via Cebu, Davao, Java, Singapore y Suez—SILVERSANDAL
Calcutta via Iloilo, Java ports y Singapore—SILVERHAZEL.

NOVIEMBRE 23
Japon via Takao y Keelung—GANGES MARU.
Seattle y Victoria via Hongkong, Shanghai, Kobe, Yokkaichi y Yokohama—PRES. CLEVENLAND.
San Francisco, Los Angeles y New Orleans—SILVERMAPLE.

NOVIEMBRE 24
New York, Boston y Baltimore via Singapore y Suez—RHEXENOR.

NOVIEMBRE 25
China y Japon—OLDENBURG.

NOVIEMBRE 26
Hongkong, Shanghai, Yokohama, Kobe y Osaka—TAMARA.
Guam via Hongkong y Kobe—GOLD STAR.

NOVIEMBRE 27
Philadelphia, Boston y New York via Iloilo, Cebu, Davao, Java Straits, Gulf of Aden y Suez Canal—STEEL SEAFARER.
China y Japon—ALLER.
Japon via Hongkong y Shanghai—BENGLOE.

NOVIEMBRE 28
Shanghai via Iloilo—THURLAND CASTLE.
Boston y New York via Singapore, Penang, Colombo, Bombay, Suez, Port Said, Alejandria, Napoles, Genova y Marsella—PRES. HAYES.
Australia via Davao y Menado—KITANO MARU.
Vancouver y Victoria via Hongkong, Shanghai, Nagasaki, Kobe, Yokohama y Honolulu.—EMP. OF RUSSIA.

NOVIEMBRE 29
Cebu, Zamboanga y Davao—BATAVIA MARU.
Amoy—ANKING.

NOVIEMBRE 30
New York, Boston, Philadelphia y Baltimore via Hongkong, Shanghai y Panama Canal—JEFF DAVIS.
New York, Boston, Philadelphia, Baltimore y Newport News via Panama Canal—FERNWOOD.
Japon via Hongkong y Shanghai—NANKIN.

DICIEMBRE 1
Europa via Singapore, Penang y Colombo—RAMSES.
Tripoli, Liverpool, Havre, London y Glasgow via Cebu y Singapore—LYCAON.

DICIEMBRE 2
China—CITY OF ATHENS.
Hongkong, Shanghai, Yokohama, Kobe y Taku Bar—DANMARK.
New York, Boston y Baltimore via Singapore y Suez—CITY OF LILLE.
U. S. Pacific coast ports via Iloilo and Cebu—OLYMPIA.
Hongkong, Amoy, Shanghai y Dairen—TJISALAK.
Java via Macassar y Bali—TJISADANE
Europa via Cebu y Singapore—NANKING.

DICIEMBRE 3
New York via Hongkong, Shanghai, Kobe, Yokohama, Honolulu, San Francisco, Los Angeles, Panama y Havana—PRES. GRANT.

NOVIEMBRE 4
Halifax, Boston y New York via Cebu, Davao, Java Starits y Suez—MALAYAN PRINCE.

DICIEMBRE 5
China y Japon—SAUERLAND.
Australia—TANDA.
Cebu y Iloilo—NIEL MAERSK.

DICIEMBRE 6
Shanghai—WARD.
New York via Keelung, Japan, San Francisco y Panama—TAKAOKA MARU.

DE CABOTAJE

ESTE DIA

Llegadas de—

Tacloban, Surigao, Bugo y Cagayan—ARGUS.
Masbate, Catbalogan, Calbayog, Gubat y Bulan—CETUS.
Looc, Capiz, New Washington y Ibahay—NTRA. SRA. DE LA PAZ.
Cebu, Dumaguete, Zamboanga, Cotabato y Jolo—LUZON.

NOVIEMBRE 23
Cebu, Dumaguete, Zamboanga, Cotabato y Jolo—KINAU.
Calapan, Naujan, Pola, Pinamalayan y Boac—CALLAO.
Badajos, Azagra, Capiz y New Washington—NTRA. SRA. DEL ROSARIO.
Calapan, Batangas, Naujan, Pola, Pinamalayan, Sumagui y Bongabon—MUNDACA.

NOVIEMBRE 24
Pitogo, Macalelon, General Luna y Santa Cruz—ZAMBOANGA.
Calbayog, Tacloban y Catbalogan—LEYTE.
Iloilo—VIZCAYA.
Legaspi, Tabaco, Virac y Gubat—SORSOGON.
Iloilo, Pulupandan, Sto. Niño, Cebu, Tacloban, Guiuan, Borongan y Surigao—ALBAY.

NOVIEMBRE 25
Catanawan, Macalelon y Pitogo—KIM KIAT.
Cebu y Cagayan de Misamis—CEBU.
Cebu, Davao, Margosatubig, Punta Flecha, Lumarao, Fort Holland y Agusan—ATLANTIC GULF.
Bulan, Daet, Nato y Naga—PERLA.
Cebu, Zamboanga, Davao, Talomo y Daliao—MACTAN.
Donsol, Sorsogon, Pilar y Laoang—ESTEBAN RIU.
Pandan, Currimao y Aparri—REGULUS

NOVIEMBRE 26
Gasan, Boac, Mogpog, Pitogo y Sta. Cruz—KIM LING.
Romblon, Capiz, New Washington y Looc via Odiongan—MASBATE.
Legaspi, Tabaco, Lagonoy y Nato—MAGALLANES.

NOVIEMBRE 27
Mangarin, Romblon, Capiz, New Washington y Ibahay—BOHOL.
Iloilo y Pulupandan—NEGROS.
Iloilo, Zamboanga y Cebu—MAYON.
Culion, Caramay, Puerto Princesa, Panacan, Brook's Point, Pandanan y Bacongan—DON JUAN O.
Calapan, Batangas, Calapan, Boac, Gasan y Pinamalayan—TAMARAW.

NOVIEMBRE 28
Cebu—PANAY.
Pulupandan y Iloilo—VENUS.
Mangarin, Coron, Culion, Cuyo, Araceli y Puerto Princesa—FORTUNA.

NOVIEMBRE 29
Masbate, Bulan, Donsol, Magallanes, Sorsogon y Casiguran—DOÑA RAMONA.
Legaspi, Tabaco y Virac—DOS HERMANOS.
Cebu, Dumaguete, Dipolog, Zamboanga, Cotabato y Jolo—ISLAS FILIPINAS.

NOVIEMBRE 30
Cebu, Dumaguete, Zamboanga, Cotabato y Jolo—RIZAL.

DICIEMBRE 1
Iloilo, Pulupandan, Sto. Niño y Hinigaran—JOLO.
Catabangan, Guinayangan, Ragay y Pantao—CATHERINE.

DICIEMBRE 2
Cebu, Zamboanga, Davao, Daliao y Talomo—BOHOL.

DICIEMBRE 5
Aroroy, Masbate, Bulan, Magallanes, Rio Guinobatan, Casiguran y Sorsogon—STO. DOMINGO.
Oras y Laoang—VENTURA.
Masinloc, Pandan, Currimao y Aparri—LEPUS.

ESTE DIA

Salidas para—

Luya, San Carlos, Manapla, Victorias, Silay y Bacolod—MILAGROS.
Aroroy, Masbate, Bulan, Magallanes, Casiguran y Sorsogon—STO. DOMINGO
Masbate, Bulan, Donsol, Magallanes, Sorsogon y Casiguran—SAN JACINTO.
San Carlos, Bais y intermediate ports—ETHEL CONKLIN.
Catanawan, Macalelon y Pitogo—KIM KIAT.
Masbate, Bulan, Magallanes, Sorsogon y Donsol—DOÑA RAMONA.
Tacloban, Surigao, Bugo y Cagayan de Misamis—ARGUS.
Calapan, Batangas, Calapan, Boac, Gasan y Pinamalayan—TAMARAW
Romblon, Capiz, New Washington y Looc via Odiongan—MASBATE.
Mangarin, Romblon, Capiz, New Washington y Ibahay—BOHOL
Gasan, Boac, Mogpog, Pitogo y Sta. Cruz.—KIM LING.
Legaspi, Tabaco y Virac—DOS HERMANOS.

NOVIEMBRE 23
Pulupandan y Iloilo—VENUS.
Iloilo Zamboanga y Cebu—MAYON.
Masbate, Catbalogan, Calbayog, Gubat y Bulan—CETUS.

NOVIEMBRE 24
Iloilo y Pulupandan—NEGROS
Cebu—PANAY.
Cebu, Dumaguete, Zamboanga, Cotabato y Jolo—KINAU.
Cebu, Dumaguete, Dipoloc, Zamboanga, Cotabato y Jolo—LUZON
Lubang Batangas Calapan, Naujan, Pola, Pinamalayan, Boac y Gasan—MUNDACA.
Looc, Capiz, Ne Washington y Ibahay—NTRA SRA. DE LA PAZ.
Corregidor, Mariveles y Tilic (Lubang), Mindoro—ZAMBALEÑO.
Calapan, Naujan, Pola, Pinamalayan y Boac—CALLAO.

NOVIEMBRE 26
Pandan, Currimao y Aparri—MAUBAN.
Calbayog, Tacloban y Catbalogan—LEYTE.
Cebu y Cagayan de Misamis—CEBU.
Iloilo—VIZCAYA.
Badajos, Azagra, Capiz y New Washington—NTRA SRA DEL ROSARIO.
Legaspi, Tabaco, Virac, Lagonoy y Nato—SORSOGON.
Iloilo, Pulupandan, Sto. Niño, Hinigaran, Cebu, Tacloban, Surigao, Borongan y Guiuan—ALBAY.
Donsol Sorsogon y Aroroy—ESTEBAN RIU.

NOVIEMBRE 28
Legaspi, Tabaco Lagonoy y Nato—MAGALLANES.
Bulan, Nato, Daet y Naga—PERLA.
Cebu, Zamboanga, Davao, Daliao y Talomo—MACTAN.
Pandan Currimao y Aparri—REGULUS

NOVIEMBRE 30
Mangarin, Coron, Culion, Cuyo y Puerto Princesa—FORTUNA.

DICIEMBRE 1
Cebu, Dumaguete, Zamboanga, Cotabato y Jolo—RIZAL.
Catabangan—ETHEL EDWARDS.
Cebu, Dumaguete, Dipolog, Zamboanga, Cotabato y Jolo—ISLAS FILIPINAS.
Liguan y Lamit Bay—FLORENCE.
Cebu, Davao y way ports—ATLANTIC GULF
Mangarin, Culion, Puerto Princesa, Balabac, Punta Baja y Alfonso XIII—PALAWAN.
Ragay, Catabangan, Guinayangan, Pantao y Nagas—CATHERINE.
Cebu, Zamboanga, Davao, Daliao y Talomo—BOHOL.

YNCHAUSTI STEAMSHIP COMPANY

Vapor "VIZCAYA" — — Saldrá para Iloilo todos los Sábados, a las 6 p. m.

Motor "SORSOGON"— — Saldrá para Legazpi, Tabaco, Virac, Lagonoy y Nato el Noviembre 26, a las 4 p. m.

Vapor "VENUS" — — — Saldrá para Pulupandan é Iloilo los Miércoles, a las 6 p. m.

PARA CARGA Y PASAJE

801 Muelle de la Industria
Teléfono No. 2-27-92
P. O. Box 121

YNCHAUSTI Y COMPAÑIA

EXISTENCIA de GANADO

Noviembre 21

Dia anterior	267
Arribos	64
Sacrificados	83
Muertos	Ninguno
Reexpedidos	Ninguno
Restan	248

PRECIOS de la CARNE

Noviembre 22

Segun la oficina de comercio e industria los precios de la carne este dia fueron los siguientes:

Cerdo, primera P0.60—P0.70; segunda P0.45—P0.55 carne nativa primera P0.70—P0.80; segunda P0.60—P0.65, tercera—P0.50—P0.60.

Carne importada primera P0.70—P0.80; segunda P0.60—P0.65; tercera P0.50—P0.60.

COTIZACIONES DEL ARROZ

Noviembre 22

Las transacciones del arroz esta mañana se hicieron con los precios siguientes:

Elongelong	P5.60—P5.70	P5.50—P5.60
Macan	5.10— 5.20	5.00— 5.10
Rojo	4.50— 4.60	4.30— 4.40

PRECIOS DEL AZUCAR

Noviembre 22

El centrifugado de exportacion, Manila P6.60—P6.75 por pico y de exportacion, Iloilo P6.60—P6.75.

BANCO NACIONAL FILIPINO

Noviembre 21, 1932

New York	T.T.	1⅛% pr.
New York	O.D.	¾% pr.
London	T.T.	2/11¼
London	O.D.	2/11⅜
Amsterdam	T.T.	120
Berne	T.T.	253
Milan	T.T.	950
Paris	T.T.	1250
Madrid	T.T.	84
Singapore	T.T.	83
Japon	T.T.	43½
Shanghai	T.T.	164½
Hongkong	T.T.	47⅜
India	T.T.	185
Java	T.T.	120½
To Retaire Bills on U. S.:		
O. D.		1⅛% pr.
T. T.		1¾% pr
Silver, London, Prompt		18-1/16
Silver, London, Forward		18⅛
Silver, New York		26⅞
Bank of England Discount		2%

CROSS RATE:

New York, London	3.28-15/16
London, New York	3.28½

PASAJEROS

Por el *Bohol* para Cebú, Zamboanga, Davao y Daliao:

Guillermo José, teniente José Gonzalez, J. M. Cleland, Miss C. Simoes, Miss C. Ibañez, R. Takashi, A. Calizo, Manuel Alba, Lourdes Alba, Amado Salon y Luis Rabat y señora.

Por el *Fulda*, para Europa y puertos de escala:

F. A. E. Boor y señora, Rev. Cordijn, Rev. Poot, Castella Tievanui, Maria M. Luz, Vicente C. Martinez, Celso Garcia, Louis Altmeyer, A. Sandman y Walter E. Scudder.

¿Que Hacer...

(CONTINUACION DE LA PAG. 5)

biendo los peldaños de argumentista, editor cinematográfico y ayudante de director.

El mejor plan para llegar a ser cameraman es poder mostrar algun film fotografiado por uno mismo, cuya originalidad y justeza haga ver a los dirigentes del estudio que mal se pueden pasar sin los servicios del aspirante. El otro método es conseguir primero el empleo de still man—el fotógrafo que saca con una reflex los instantes más culminantes de la acción de una escena; fotos que luego se usan para la propaganda y publicidad—, pasar más tarde a ser ayudante del cameraman, a segundo cameraman y finalmente a cinematografista.

No hay como la práctica de las decoraciones teatrales para el escenógrafo del cinema naturalmente, uno de los principales requisitos es poseer un profundo conocimiento de arquitectura y arte pictórico.

Para que le encarguen a uno la parte musical de un film se concibe que es de rigurosa necesidad el ser un compositor de nota. Para ejecutar cantables tiene que haberse antes amamantado en las esquinas de Broadway. Ninguna editora de peliculas contrata a un músico que no haya obtenido sendos triunfos en Nueva York.

Para los que estan fuera de los centros cinematográficos, las colocaciones más dificiles de obtener son las de compositor, director y cameraman. Son las que abundan más en aspirantes, la mayoría con muchos años de práctica.

Argumentos e ideas procedientes de un escritor conocido reciben siempre excelente acogida. Los buenos escenografos son tan escasos que a menudo es menester ir a reclutarlos en los circulos teatrales de Nueva York.

El mas halagador éxito aguarda a aquellos que ejecutan su aprendizaje lejos de Hollywood y cuyo mérito personal les hace merecedores de ser llamados a formar parte de un estudio por invitación directa de sus dirigentes. El escalar las alturas comenzando en el mas bajo peldaño de un estudio es faena sumamente ingrata y en extremo pesada.

VALORES Y ACCIONES

MARTES, 22 DE NOVIEMBRE, 1932

DE FRANCISCO REYES

Plaza Moraga, No. 20. Teléfonos 22013 y 23449.

Martes, 22 de noviembre de 1932

ACCIONES	Vendedores	Compradores
BANCOS:		
Banco de las Islas Filipinas	P 95	P 90
Hongkong & Shanghai Banking Corporation	—	1680
China Banking Corporation	50.00	
Chartered Bank of India Aust. & China	£ 12	£ 10
Peoples Bank and Trust Company	—	—
SEGUROS:		
Filipinas, Compañia de Seguros	—	3600
Insular Life Assurance Company, Ltd.	—	350 N
Philippine Guaranty Company, Inc.	—	350 N
Union Insurance Soceity of Canton	500 Vtas.	—
INDUSTRIA:		
Central Azucarera de Tarlac	—	84. V
North Negros Sugar Co.	80.00	
Pilar Sugar Central	125 Nom.	—
Central Azucarera La Carlota	—	130
Central Azucarera Sara-Ajuy	109	
Victorias Milling Co. Inc. (Ord)	—	65 V
Victorias Milling Co., Inc. (Pref.)	—	65 V
Hawaiian Philippine	30	16
Kabankalan Sugar Co, Inc.	135	
Central Azucarera de Bais	—	450 N
Central Luzon Milling Co., Inc.	Sin vendedores	65
Talisay-Silay Milling Co., Inc.	—	12 N
Cebu Sugar Company	—	12 N
Luzon Sugar Company	—	12 N
Nueva Ecija Sugar Mills, Inc.	7.50	—
Pampanga Sugar Dev.	42 Vtas.	—
Central Azucarera Mount Arayat, Inc.	—	50 N
Bacolod Murcia Milling Company	50	—
Malabon Sugar Refining Company	16	—
Calamba Sugar Estate (7% Pref.)	—	6.50
COMMERCIAL & INDUSTRIAL:		
San Miguel Brewery	—	125
Varadero de Manila	60	—
Compañia Maritima	40	—
Botica Boie (Ord.)	—	125
Botica Boie (Pref.)	—	125
H. E. Heacock & Co. (Ord.) (Pagado)	100	—
H. E. Heacock & Co. (Pref.) (Pagado)	8.00	—
Iloilo Warehouse Corporation	85	—
Philippine Education Company (Ord.) (Pagado)	60	50
Philippine Education Company (Pref.) (Pagado)	90	—
Philippine International Corporation	200	—
El Hogar Filipino 7%	10.00	—
Insular Drug Store	200	—
La Urbana Liberados "C" 6%	200	—
El Ahorro Insular	100	—
Metropolitan Theatre Company	—	—
Peoples Mortgage and Investment Co. "A" Common	—	—
Peoples Mortgage and Investment Co. "E" Common	—	—
Peoples Mortgage and Investment Co. 7½% Pref.	—	—
Quintana e hijos Inc.	4000	—
MINAS:		
Benguet Consolidated Mining	₱ 9.00	₱ 8.25
Balatoc Mining Company	14.50	13.50
Itogon Mining Company	2.35	—
Benguet Exploration Company	0.08½	—
Baguio Gold Mining Company	0.10	—
Gold Creek	1.75	—
OBLIGACIONES:		
Central Azucarera de Bais	—	9.50
Central Azucarera de La Carlota	—	1.000
Central Azucarera de Tarlac	—	850
Pilar Sugar Central	1.000	—
Central Azucarera Sara-Ajus	1.000	—
M. E. Company, Ltd.	—	1.000
North Negros Sugar Company	1.000	—

DEL MANILA STOCK EXCHANGE

Martes, 22 de noviembre de 1932

BANCOS		
Bank of the P. I.	95 Nom.	—
Chartered Bank	£12½	£13
China Bank	—	50
Hongkong Bank Hk.	$1650 Nom.	—
Do. (London)	—	£119 N
Peoples Bank	50	—
SEGUROS		
Filipinas	3600	—
Insular Life	350	—
Phil. Guaranty	350	—
Union of Canton	510 Nom.	—
AZUCAR		
Bacolod-Murcia	9.00	—
Bais	500	—
Bogo-Medellin	—	10 N
Calamba	—	$12⅝ N
Cebu Sugar	—	15
Central Azucarera Tarlac	75	—
Central Luzon	65	—
Hawaiian-Philippines	15 Nom.	—
Isabela Sugar	—	—
Kabankalan	—	135 N
La Carlota	130 Nom.	—
Lope Sugar	—	—
Luzon Sugar	—	10
Malabon	—	20 N
Mount Arayat	—	50
North Negros	—	80 N
Pamp. Sugar Dev. Co.	41	42
Pilar Sugar	115	—
San Carlos Milling	—	$19½
Talisay-Silay	12½ 14½	—
Victoria (Ord.)	—	70
Do. (Pref.)	—	70
MINAS		
Balatocs	—	14.00

Benguets	—	8.50 N		
Itogon	2.00			
Baguio Gold Mining	—	.10 N		
Benguet Exploration	—	0.07½ N		
Gold Creek Mining	1.75	—		
Antamok Goldfields Mg.	—	.15 V		
COMMERCIAL & INDUSTRIAL				
El Hogar 7%	—	—	200	—
Insular Drug Co.	9 N	—	—	—
La Urbana	—	—	200	—
Manila Finance (Common)	—	—	—	—
Id. (Pref.)	—	—	—	—
Metro Theater	—	—	60	—
Pamploma Plantation	—	—	60	—
Peoples Mortgage "A"	—		5.75 N	
Do. Do. "B"	—		5.75 N	
Do. 7½% (Pref.)	—	—	20 N	—
Philippine Education (Ord.)	—	—	—	—
Do. Do. (Pref.)	—	—	70	—
Phil. Int. Corp.	—	—	70	—
Pola Coconut	—	—	400	—
San Miguel Brewery	—	—	135 Nom.	
Visayan Electric.	—	—	—	—
BONOS				
Asturias Sugar Central .. 8%	—	—	1000 Nom	
Azucarera de Bais 8%	—	—	950 V	
La Carlota		—	1000 N	
M. Electric 6%	—	—	$950 N	
N. Negros 8%	—	—	1000	—
P. Plantation 10%	—	—	1000 N	
Tarlac Sugar 8%	—	—	820 N	
Univ. Building	—	—	100 N	

CAMBIOS DEL BANCO DE LAS ISLAS

Martes, 22 de noviembre de 1932

Barcelona, Bilbao, Madrid.	O.D.	83.25
España Provincias	O.D.	83.75
España Pueblos	O.D.	84.25
London	O.D.	35⅞
London	T.T.	35¾
N. Y. y S. Francisco	O.D.	201.50
N. Y. y S. Francisco	T.T.	202.25
Amoy	T.T.	42.25
Amsterdam	T.T.	122.00
Antwerp	T.T.	351.25
Bangkok	T.T.	69.50
Batavia	T.T.	122.75
Bombay	T.T.	195.25
Hamburg	T.T.	205.00
Hongkong	T.T.	46.00
Kobe	T.T.	42.25
Milan	T.T.	955.00
Paris	T.T.	1250.00
Saigon	T.T.	81.75
Shanghai-Dollars	T.T.	43.25
Shanghai-Taels	T.T.	166.25
Singapore	T.T.	79.00
Sydney	T.T.	43¾
Tientsin	T.T.	43.75
Wellington	T.T.	38¼
Zurich	T.T.	254.50

TIPOS DE COMPRA

Barcelona	O.D.	81.00
Kobe ... 60 d/s	L.C.	40.00
London	O.D.	36⅝
London ... 90 d/s	L.C.	37⅛
N. Y. y S. Francisco	O.D.	200.50
N. Y. y S. Francisco 60 d/s	L.C.	199.00
CROSS RATE:		
New York	T.T.	327.00
London	T.T.	327.50
BAR SILVER:		
New York	1 Oz.	0.27
London	1 Oz.	18-1/16

CAMBIOS DE MIGUEL PUJALTE

Martes, 22 de noviembre de 1932

PLATA EN BARRA:		
Londres	18-1/16	18⅛
Nueva York	26¾	
LONDRES—Teleg.	2/11⅞	P .6899
a la vista	2/11-15/16	6.6783
N. YORK—Teleg.	1⅛% prm.	
a la vista	¾, ⅞% prm.	
FRANCIA—Teleg.	12.60	
a la vista	do.	
ESPAÑA—Teleg.	83¼	
a la vista	82¾	
Provincias	83	

HONGKONG	46-5/16
SINGAPORE	78¼
SHANGHAI	165½
INDIA	195½
JAVA	122⅜
DOLLARS ESPAÑA	12.25
LIBRAS NUEVA YORK	327⅛
LIBRAS ESPAÑA	40.15
FRANCOS LONDRES	83.56
PESETAS NUEVA YORK	8.17
JAPON	42
AMOY	42½

Dueños De...

(CONTINUACION DE LA PAG. 2)

De todos modos, segun el jefe de policía, lo unico que se prohibe es que vayan por los sitios de mucho tráfico, pero no se les prohibe ir por el muelle del Banco Nacional, y por otras calles adyacentes a la Escolta, por ejemplo y el publico ya sabrá donde buscarles cuando los necesite.

El reglamento tal como fué dictado por el jefe Piatt dice lo siguiente:

"Con efectividad el 21 de noviembre de 1932, todos los taxis vacios no serán permitidos a pasar por la Escolta, Rosario, Echague, Carriedo, Avenida Rizal y Plaza Goiti, Sta. Cruz, Moraga y Cervantes durante las horas de mucho trafico.

"Todos los taxis vacios que viajan al norte del Puente Jones deberán dirigirse a la Plaza Cervantes y luego al norte de Juan Luna.

"Taxis que viajan al sur de la calle Rosario se dirigirán al este de la calle Ongpin, Gandara, Dasmariñas y San Vicente.

"Taxis en la Plaza Moraga se dirigirán al Puente Jones.

"Taxis que van al este de la Escolta se dirigirán al norte de la calle Nueva, T. Pinpin, David y Plaza Sta. Cruz, y aquellos que viajan al oeste serán dirigidos al sur de la calle Banquero, David, T. Pinpin, Nueva y Puente Jones.

"Taxis que viajan al norte del P. Sta. Cruz serán dirigidos a la Plaza Sta. Cruz, luego a Tetuan o Dasmariñas.

"Taxis en la P. Goiti serán dirigidos en el P. Sta. Cruz o en el callejon este del puente.

"Taxis al este de la calle Echague serán dirigidos al norte de la Avenida Rizal, Estero Cegado P. Gomez y Villalobos, y aquellos que viajan al oeste serán dirigidos o al norte de Villalobos o al norte de P. Ducos, oeste de calle Chica, norte de P. Gomez y Estero Cegado y sur de Isla de Romero, Helios, callejón este del P. Sta. Cruz y en el puente.

"Taxis en la calle Carriedo serán dirigidos al norte o al sur de Estero Cegado, P. Gomez y P. Miranda.

"Taxis que viajan al norte de P. Miranda serán dirigidos a la calle Evangelista.

"Taxis que viajan al norte de la Avenida Rizal serán dirigidos al oeste de Bustos o Raon, aquellos que van por el sur serán dirigidos al este de Raon, Ronquillo, P. Paterno, y Carriedo o al sur hacia Echague.

"Taxis viajando al oeste y norte de P. Sta. Cruz serán dirigidos a Tetuan y aquellos que viajan al este serán dirigidos a Ongpin y los que van al sur serán dirigidos al este de P. Goiti y luego al norte de Ave. Rizal".

MERCADO FIRME DE AZUCAR EN LA METROPOLI

Resumen semanal de las actividades en Nueva York

El siguiente es un resumen del mercado de Nueva York para la semana que termina el 19 de noviembre de 1932.

Azúcar—Mercado firme cotizándose por compradores a 3.08 céntimos (P8.57 por pico). Pequeñas cantidades se ofrecieron a 3.10 céntimos (P8.63). Tres mil toneladas de azúcar filipino de noviembre-diciembre y de diciembre-enero, fueron vendidos el 17 a 2.91 céntimos (P8.10) contra ventas pequeñas de la misma clase a principios de semana por 3.08 céntimos. Una venta de 40,000 sacos de azúcar cubano, de noviembre-diciembre, se hizo a la hora del cierre por 3.08 céntimos.

Abacá.—Mercado quieto y sin alteración.

Copra.—Mercado firme.

Aceite de coco.—El mercado más flojo como consecuencia del bajo precio del aceite y de la cera.

De Mañeru & Co., Inc.

Martes, 22 de noviembre de 1932

Corriente	₱4.20—₱4.30
Buen Corriente	5.10— 5.20
Semi-resecado	5.40— 5.50
Resecado	5.80— 5.90

ABACA: Precio por pico	
A	₱15.00—
B	13.00—
C	11.00—
D	9.50—
E	8.50—
F	7.50—
G	5.00—
H	4.00—
I	6.50—
J-1	5.75—
S-1	7.75—
S-2	6.50—
S-3	5.50—
J-2	5.00—
K	4.00—
L-1	3.50—
L-2	2.50—
M-1	3.00—
M-2	2.50—
DL	2.25—
DM	2.00—
precio por fardo	
Ovillo 1	8.00—
" 2	7.00—
" 3	4.00—
Damage 1	9.00—
" 2	7.50—
" 3	5.00—
" 4	3.75—
Tow 1	5.00—
" 2	4.00—
" 3	3.00—
Canton No. 1	6.50—
" " 2	5.00—
" " 3	5.00—
" " 4	3.75—
Manila Maguey No. 1	P....—
" " " 2	2.50—
" " " 3	2.00—
" " " 4	1.75—
Surtido	2.00—

OBSERVACIONES

Mercado de Copra—Sostenido
Id. de Abaca Quieto
Id. de O. T. Nominal,
Id. de Canton Nom.
Id. de Maguey id.

DE LA STANDARD OIL OF NEW YORK

Martes, 22 de noviembre de 1932

PETROLEO:	
White Rose por caja	₱8.00
Gallo por caja	6.55
Cometa por caja	5.50

COTIZACIONES EXTRANJERAS

(De la "Associated Press")

Nueva York, 21 de noviembre.—El mercado de azucar para entregas futuras se ha cerrado hoy escasamente firme con 2 a 4 puntos mas bajo. Las ventas llegaron hoy a 48,100 toneladas. Azucar de diciembre .94; de enero .89; de marzo, .89; de mayo, .85; de julio, 1.01; de septiembre, 1.05.

Nueva York, 21 de noviembre.—El mercado de algodon para entregas futuras se ha cerrado hoy firme con 5 a 8 puntos mas bajo. Algodon de diciembre, 6.05; de enero, 6.11; de marzo, 6.21; de mayo, 6.32; de julio, 6.43; de octubre, 6.56.

Chicago, 21 de noviembre.—Los precios de cierre de hoy son trigo de diciembre 43⅛ alto, 42½ bajo, cerrado en 42¾; maiz de diciembre, 24⅝; cebada de diciembre, 16; manteca de enero, 4.12; cerdo 3.60.

Nueva York, 21 de noviembre.—Azucar centrifugado 3.08 c. i. f. (cubano).

Nueva York, 21 de noviembre.—Algodon local 6.15.

Londres, 21 de noviembre.—Plata en barras 18-1/16.

San Francisco, 21 de noviembre.—Aceite de coco, 2⅞.

Sumario Financiero De La Semana Que Termino El 5 De Noviembre, 1932

INFORME BANCARIO

Por CREED O. HAMMOND,
Examinador especial de Bancos.

	Nov. 5	Oct. 29
1. Total de prestamos, descuentos y sobregiros	₱107,492,323	₱105,861,173
2. Total de inversiones	54,754,737	54,375,025
3. Total de obligaciones de bancos, agencias y sucursales en las Islas Filipinas	17,305,045	[illegible]
4. Total de obligaciones de la Oficina Central y Sucursales que dan préstamos a otros Bancos extranjeros que operan en Filipinas	9,160,256	[illegible]
5. Total de obligaciones de otros bancos	15,811,330	[illegible]
6. Total de metalico disponible—		
(a) Certificados del Tesorero	11,613,118	[illegible]
(b) Metalico disponible para reserva	1,445,258	[illegible]
(c) Billetes de banco	358,435	[illegible]
(d) Otros fondos en metalico	339,744	[illegible]
TOTAL	13,756,555	[illegible]
7. Total de recursos (no un total de las partidas precedentes)	₱219,655,142	[illegible]
8. Total de depositos fijos	50,955,480	[illegible]
9. Total de depositos a la vista	73,084,923	[illegible]
10. Total de obligaciones a la oficina central en operaciones de Bancos Extranjeros que hacen negocios en Filipinas	26,643,008	[illegible]
11. Total de obligaciones a bancos, agencias y sucursales en las Islas Filipinas	7,179,121	[illegible]
12. Total de obligaciones a otros bancos	1,691,858	[illegible]
13. Total de cambio comprado por bancos desde el ultime informe (actual)	3,259,279	[illegible]
14. Total de cambio vendido por bancos desde el ultimo informe (actual)	3037,954	[illegible]
15. Total de cambio comprado por bancos desde el ultimo informe (futuro)	952,750	[illegible]
16. Total de cambio vendido por bancos desde el ultimo report (futuro)	1,197,424	[illegible]
17. Total de debidos a cuentas individuales desde el ultimo informe	28,547,548	[illegible]
INFORME DEL GOBIERNO		
1. Total de cambio vendido por el Tesorero en Nueva York—Demanda	484,173.94	[illegible]
2. Total de cambio vendido por el Tesorero en Nueva York—telegrafico	200,000.00	[illegible]
3. Total de cambio vendido por el Tesorero en Nueva York en Manila—telegrafico	—	—
CIRCULACION		
4. Gobierno—		
(a) Monedas filipinas	18,042,199.99	[illegible]
(b) Certificado del Tesorero	80,760,854.00	[illegible]
(c) Disponible en la Tesoreria para la circulacion	(27,431,251.00)	[illegible]
5. Billetes de banco	16,561,067.67	[illegible]
CIRCULACION TOTAL	115,364,101.66	[illegible]
RESERVAS DEL GOBIERNO		
6. Fondo del Patron Oro Tesorería Manila	18,233,565.59	[illegible]
7. Fondo del Patro Oro Tesoreria Nueva York.	23,452,117.70	[illegible]
8. Fondo de Certificados Tesoreria Manila	19,905,281.00	[illegible]
9. Fondo de Certificados Tesoreria Nueva York.	74,327,607.00	[illegible]
RESERVAS TOTALES	135,818,571.29	[illegible]

Noticiero Religioso

(CONTINUACION DE LA PAG. 6)

ne a las ocho de la mañana, en la que pronunciará el panegírico de la Santa Medalla un Sacerdote de la Congregación de la Misión.

Por la tarde, a las cinco en punto, previo el rezo del Santo Rosario, saldrá la Procesión. En ella la Virgen Milagrosa será llevada en triunfo sobre tres carrozas, conmemorativas de su triple aparición a Sor Catalina Labouré.

Dicha procesión saldrá por el camino privado que linda con la Casa de España y recorrerá las calles de Taft, Ayala, Marques de Comillas, Isaac Peral, San Marcelino, General Luna y Taft para entrar por el mismo camino de salida y terminar en el campo de los PP. Paúles, cantándose, si el tiempo lo permite, una solemne Salve a la Santísima Virgen y quemándose en su honor una escogida combinación de fuegos artificiales.

Imposición de la Medalla. — Todas las tardes de la novena se impondrá la Medalla Milagrosa canónicamente a cuantos lo deseearen.

La imposición de la Medalla Milagrosa, una vez hecha por un Sacerdote facultado para ello, no debe repetirse.

Aunque la sola imposición de la Medalla, por indulto pontificio, basta para incorporar a uno a la Asociación y hacerle partícipe de sus gracias, con la Medalla se dará a todo el que lo solicite una cédula de agregación firmada por el Director, para que la guarde como testimonio de su pertenencia a la asociación.

Cintas.—Las cintas para las asociadas se despacharán en la oficina de la Parroquia o en casa de la Señorita Tesorera de la Asociación, San Marcelino 239.

El martes, 29 de noviembre, se celebrará a las 6:30 de la mañana un funeral por todos los asociados fallecidos desde las últimas fiestas.

EN RECOLETOS

La comunidad de PP. Recoletos en unión con la Archicofradía de San José dedican un solemne novenario a su excelso patrón los días 18 al 26 de noviembre.

Todos los días del Novenario se dirán Misas rezadas cada media hora desde las 5:00 hasta las 7:30 de la mañana, siendo la de las 6:00 cantada sin ministros en el altar propio de San José. A las 8:00 se cantará todos los días Misa solemne.

La función de la tarde durante el Novenario comenzará a las 5:45, excepto el último día, con el rezo del Santo Rosario, cantándose la Letania con orquesta; seguirán la Novena, los Gozos cantados, Sermón y Antífona del Santo, terminando con la adoración de la Reliquia.

Exposición:—Su Divina Majestad estará expuesta durante el Novenario.

Día 26.—Festividad de la Archicofradía y último día del Novenario: A las 6:00 de la mañana se celebrará por el M. R. P. Provincial de Recoletos la Misa de Comunión General de Damas, Caballeros y Asociados Josefinos y de todos los fieles devotos de San José.

A las 8:00 de la mañana, Misa solemne, con sermón; misa que se aplicará por todas aquellas personas que han contribuído al mayor esplendor de la fiesta.

La función de la tarde de este día comenzará a las 5:00, para dar lugar a que la procesión salga a la hora fijada. Consistirá la función en el rezo del Santo Ro y Novena.

Congregación: El mismo día pués de la procesión, todos los ciados Josefinos renovarán su sagración al Glorioso Patriarca José. Acto seguido un Coro de llas niñas presentará al Santo ofrecerá ante su veneranda im ramilletes de flores, símbolo de virtudes cristianas, pronun sentidos versos alusivos al acto

Procesión: Como digno rema estas fiestas a las 5:30 de la del día 26, saldrá la solemne cesión por la puerta principal corriendo las calles de Rea Magallanes, Victoria, Solana, Letrán, Beaterio y Cabildo.

EN SINGALONG

Todos los días hay misa 6:10 a. m.

Todos los domingos y fies guardar a las 5:30; 6:30 y

Todos los martes a las 6:10 a.m.

El trece de cada mes habrá a las 8:00 costeada por una del Santo.

EN LA CATEDRAL DE MANILA

Todos los domingos y fiestas precepto a las 5:00 de la tarde brá Exposición del Santísimo seguirá el rezo del Santo Ro Letanía, Bendición y Reserva

El 24 de cada mes hay misa 8 en honor de María Auxiliadora

Todos los días 28 de cada hay misa de 9:00 a. m. en la de María Auxiliadora en la dral de Manila. La misa se hace honor de San Judas Tadeo.

EN SAN VICENTE DE PAUL

Los dias ordinarios: Misa las 5:30 hasta las 7 inclusive. especiales a las 6:30, los en honor de la Milagrosa, los meros viernes en honor del Sa Corazón, los terceros viernes nor de la Santa Agonía de N Señor.

Los domingos: Misa de 5:00 6:00, 6:30, 7:00, 8:00, 9:30 (La cantada por Seminario de San los) Explicación del Evangelio las Misas de 5, 6, 7 y 8. Cate o explicación del catecismo 3:30 de la tarde. A las 3:30 ras solemnes cantadas por el nario de San Carlos y bendición el Santísimo.

EN EL ESPIRITU SANTO

Todos los domingos y todas fiestas de precepto se canta la sa de las nueve según las reglas canto gregoriano El tercer do go de cada mes esta misa se bra con más solemnidad en del Espíritu Santo que es el trón de la parroquia.

Además de esto se canta la misa de las seis y cuarto los meros viernes en honor del zón Sacratísimo de Jesús y los 19 de cada mes en honor de José.

MISAS EN SAN JUAN

En la iglesia parroquial de Juan todos los días hay misa

Los domingos y fiestas de p to para conveniencia de los se celebran dos misas, una 6 y otra a las 7

MISA DE 9 EN DIAS LABORABLES

Todos los martes a las 9:00 —misa en San Francisco.

Todos los viernes a las 9:00 —misa en Recoletos.

Todos los primeros sábados mes a las 9:00 a. m. misa en coletos por la Virgen del Ca

Todos los días 7 de cada mes las 9:00 a. m.—Misa en Reco por San Cayetano.

Los 17, 18 y 19 de cada mes 9:00 a. m. misa en Recoletos San José.

EN SAN FRANCISCO DEL MONTE

En el colegio seráfico de S. F cisco del Monte, Rizal, en los ordinarios hay misas de 5 y En los días festivos y dom 5:30, 6 y 8.

M.E.C.D. 2016

El Proyecto Que Establece Una Oficina De Patentes Fuertemente Combatido

Algunos comerciantes creen que la presente ley es suficiente para todos los fines

El proyecto de ley que establece una oficina de patentes en Filipinas es uno de los tres que serán combatidos por la Cámara de Comercio Americana. Los otros dos proyectos son el que hace obligatoria a las casas industriales y comerciales a facilitar tratamiento medico a sus obreros y el que cierra todos los puertos, menos siete, para cargar articulos para la exportación.

De acuerdo con J. R. Wilson, secretario de la Cámara de Comercio Americana, "no existe ni una sola palabra en el bill que crea la oficina de patentes en Filipinas que reconozca el hecho de que existe semejante institución como la oficina de patentes de los Estados Unidos; una oficina que debe controlar los derechos de patentes en Filipinas en tanto que continua la soberania americana".

Algunos comerciantes creen que la presente ley que gobierna las patentes en Filipinas es suficiente para todos los fines y que daria lugar a una confusión si se hiciera un intento de derogar esta ley, como dispone el bill en cuestión. La oficina de patentes de los Estados Unidos, segun se ha explicado, gasta millones de dolares para servicios de expertos y seria poco prudente tratar de crear una oficina de patentes dentro de una división del gobierno sin contar con suficientes fondos para llevar a cabo sus actividades.

Un Total de 560 Casos ha Atendido La Associated Charities En Un Mes

La "Associated Charities of Manila", una asociación que se dedica a la protección de pobres y desemplea dos, atendió 560 casos durante el mes de septiembre pasado, habiendo gastado la cantidad de P6,724.18, de acuerdo con la declaración para el público dada por la secretaria de la Asociación, Sra. Asunción A. Perez.

He aquí el estado de las cuentas y del recuento de casos atendidos por dicha asociación:

1. Casos que estaban al cuidado de la asociación en el primer día del mes, 532; 2. Nuevos casos aceptados para la debida investigación, 170; 3. Casos que no han sido aun atendidos, durante el mes, 12; 4. Total de casos atendidos durante el mes, 714; 5. Casos terminados durante el mes, 154; 6. Casos que aun continuaban, atendiéndose al final del mes, 560.

El estado de las cuentas es el siguiente:

1. Dinero en metálico que estaba en poder de la asociación al comienzo del mes: P1,367.95.

2. Dinero recibido: (a) Contribuciones, P282.98; (b) Donaciones especiales, P227.00; (c) Pago de deudas, P20.50.

3. Total del dinero recibido, P530.-00.

4. Gran total, P6,724.18.

5. Gastos durante este período, P1,377.95.

6. Remanente, P5,356.23.

Habrá Concurso De Hermosos Caballos En El Día De Rizal

Una carrera de tilburies y un concurso de hermosos caballos, serán una de las fases salientes de la conmemoracion del dia 30 de diciembre, fecha del fusilamiento de Rizal, segun acuerdo adoptado por el comite de festejos.

El comite tambien ha adoptado los siguientes acuerdos:

Nombramientos de miembros Honorarios de los caballeros de Rizal:

Hon. Sergio Osmeña, Hon. Manuel Roxas, Hon. Antonio de las Alas, Hon. Tomas Earnshaw, Hon. Juan Sumulong, Hon. Julio Llorente, Hon. Isidoro de los Santos, Hon. Galicano Apacible.

Nombramientos de miembros de Merito de los caballeros de Rizal:

Sres. Arsenio Luz, Nacit T. Hashim, Dr. Benito Valdes, Dr. Baldomero Roxas, Dr. Santiago Barcelona, y Severino Reyes.

Nombrameinto de miembros adicionales para el sub-comite de Iluminación del Monumento: Dr. José Guidote, Hon. Buenaventura Rodriguez y Sr. Buenaventura Varona.

ischer Hace Propaganda De La Madera Filipina

El secretario de agricultura ha atendido el tiempo de vacaciones ra el director de la oficina fores- Mr. Arthur Fischer hasta el 31 marzo de 1933.

En algunos círculos se dice que la olongada estancia del director cher en Estados Unidos beneficiará a la industria maderera de Filipinas.

En una carta recibida recientemente Mr. Fischer dice que está ovechando su estancia en Estados Unidos para hacer propaganda la madera filipina. Actualmente que está haciendo un estudio negocio de madera en la costa Pacifico en la esperanza de inar a los importadores de allá la madera filipina.

NUEVO MAPA

e interés para los viajeros es nuevo mapa topográfico de Masque acaba de terminar la ofide geodesia de la ciudad. El contiene ríos, pueblos impory montañas de Masbate.

ROBO AUDAZ DE AUTOMOVILES A UNA MISMA HORA

Uno de los coches choca contra una barrera del ferrocarril

Los ladrones de automóviles de Manila que durante estos últimos días han estado mostrando extraordinaria actividad dieron una prueba de su audacia anoche, robando casi a un mismo tiempo dos coches parados en diferentes partes de Manila y dirigiéndose después, unos a San Juan del Monte, donde chocaron con las barreras del paso a nivel del Ferrocarril, en el camino que conduce a San Juan; y otros al Bonifacio Drive, donde el auto robado fué encontrado casi completamente destrozado.

Ninguno de estos ladrones de automóviles ha sido arrestado hasta ahora, y la policía y la constabularia sospechan que son de un mismo grupo y que pensaban utilizar estos coches para una operación ilegal anoche en las afueras de Manila, solo que no tuvieron suerte.

El primero que dió parte a la Policía Secreta de las pérdidas de su automóvil anoche fué Pablo Auer, de la calle O'Donnell, No. 117. Según este señor, su coche estaba parado en la calle Sales, mientras toda su familia se hallaba en el Cine Ideal. Cuando volvieron para recoger el coche, éste ya no estaba en su lugar. El coche lleva el No. 8452-Manila.

Casi al mismo tiempo se recibía otro informe telefónico en la Policía Secreta dando cuenta de que otro coche, el No. 9821-Manila de William Hollis, 87 Muralla, habia sido sustraído por ladrones desconocidos mientras estaba parado frente a la casa.

La policía se puso en movimiento para buscar los automóviles. Poco después se recibió en la Policía Secreta un telefonema de la Policía de San Juan dando cuenta de que un automóvil se estaba quemando en la Ecapa Extension, del New Manila. El número del coche correspondía al del coche del Sr. Auer. Según los informes de la policía de San Juan, varios sujetos, bien vestidos al parecer, iban en el coche que corriendo a toda velocidad, chocó con las barreras del paso a nivel, ardiendo después. Los que iban en el coche se escaparon yendo en otro coche que llevaba el No. 9821 de la propiedad de Mr. Hollis.

Este último coche fué hallado más tarde en el Bonifacio Drive. Todos los indicios demuestran que alguien de los que iban en el coche No. 9821 había salido herido, pues en el coche se encontraron pañuelos empapados en sangre.

Abogado malherido en un accidente en San Fernando

(Servicio Informativo)

EXCLUSIVO A "LA VANGUARDIA"

Vigan, Ilocos Sur, 18 de noviembre.—El abogado Jesús Serrano, herido gravemente en un accidente automovilistico, fue traido a esta cabecera hoy.

Serrano, con otros compañeros, entre ellos Jose Gloria, José Filart, Ramón Lete, secretario éste último del senador Mabanag, partieron ayer tarde en el automovil 9241 de Luis Gloria y manejado por Filart, con dirección a Vigan para visitar a la madre de Serrano que esta enferma. A la una de la madrugada de hoy, en San Fernando, el coche donde viajaban chocó con un poste, porque Filart se quedó dormido. Un pedazo de vidrio hirió a Serrano. Filart se queja de dolores en el pecho. Los otros salieron ilesos.

MAS IMPUESTOS AL JOCKEY CLUB

La ordenanza que aumenta derechos de licencia ha sido aprobada

La ordenanza que aumenta los derechos de licencia del Manila Jockey Club presentada por el concejal Albo y enmendada por el concejal De la Fuente fué aprobada en la sesión de ayer tarde de la junta municipal a pesar de la oposición de los concejales Nable, Torres y Halili.

El concejal Torres presentó un largo memorandum contra la ordenanza. Pero los cuatro demócratas reforzados por los concejales Mendoza, Figueras y el presidente Bautista derrotaron a la oposición.

La ordenanza tal como ha sido aprobada exige un impuesto anual de P2.200 en vez de P1,700 como es actualmente, y P800 por cada día de carrera contra los P600 que se pagan en la actualidad. La ordenanza original de Albo exigía una licencia de P3,000 al año y P1,000 por cada día de carrera.

NO DEBEN ESTAR BAJO EL CONTROL DE LA POLICIA

Los guardias especiales se oponen a una nueva medida

Los policías especiales y los guardias especiales han dirigido una petición a la junta municipal, urgiendo la desaprobación del proyecto de ordenanza que regula la ocupación de guardias especiales y agencias de guardias especiales en la ciudad.

Los afectados por el proyecto alegan que cobrar un impuesto sobre su ocupación es lo más procedente, en vez de ponerles bajo el control de la policía. Dicen que ellos no velan por el interés del público sino de los propietarios y empresas que utilizan sus servicios.

En vez de dictar una medida, poniéndoles bajo el control de la policía, los policías y guardias especiales, proponen que se les den tarjetas de identificación, y se les exija otros requisitos para su identificación, con el fin de que sean debidamente reconocidos.

Trabajo Para Miles De Obreros En Las Obras Publicas

Con el fin de no demorar las obras y dar trabajo a miles de obreros en esta parte del año, el director de la oficina de obras publicas, A. D. Williams, pidió al departamento de comercio y comunicaciones la entrega inmediata de P1,500,000 de los fondos de gasolina, correspondientes al ultimo trimestre del año.

Los funcionarios de la oficina de obras publicas, creen que actualmente es el tiempo mas propicio para seguir el programa de obras bosquejado por la misma oficina comoquiera que los materiales cuestan poco.

Rice Va Otra Vez A La Cabeza En El Concurso De Popularidad

La alineacion en el concurso de popularidad en relacion con el circo de los Boy Scouts, ha cambiado radicalmente en el octavo escrutinio, cuando David Rice de la tropa America-Europea de la Y. M. C. A., otra vez subió a primer puesto, sustituyendo a Joe Herman que ha estado ocupandolo por cerca de un mes.

David Rice obtuvo un total de 92,500 votos mientras Herman bajo a tercer puesto con 86,300 votos. Tomas Biten saltó a segundo puesto con 87,600 votos. Angelo Cruz del Ateneo de Manila que desde el comienzo estaba al final de la lista ocupó el cuarto puesto con 79,000 votos.

Los otros candidatos obtuvieron los siguientes votos:

Vicente Kieruif, 49,200; M. Comillo, 28,400; Manuel Syquio, 26,200; Henry J. Farr, 11,900; Chang You Wing, 10,600; Gines Rivera, 9,400; y Joseph Jalbuena, 9,400.

OTRA ATRACCION EN EL CARNAVAL

Se escogerá la Muñequita Filipinas para el año 1933

El Comité encargado de la exhibición de juguetes del país en el Paraíso de los Juguetes en el próximo Carnaval y Feria Comercial e Industrial de 1933, está planeando una serie de atracciones con el objeto de dar mayor estímulo a dicha exhibición. Una de las principales atracciones será el concurso para la selección de la Muñequita Filipinas de 1933.

Este concurso estará abierto a toda clase de muñecas hechas en Filipinas y con material del país, basándose las votaciones en dos condiciones esenciales: la belleza de la muñeca y la elegancia de su vestido. La muñequita Filipinas de 1933 será elegida mediante voto popular de los que entran en el Paraíso de los Juguetes, pagando sus entradas. Para estas se cobrará 10 centavos para los adultos y 5 para los niños. Todos aquellos que compren billetes de entrada para el Paraíso de los Juguetes, tendrán derecho a los votos para el concurso de la Muñequita Filipinas de 1933, a razón de un voto por cada centavo pagado.

Este concurso es para provincias, sociedades, escuelas, organizaciones cívicas, clubs, o grupos de personas que patrocinan la candidatura de una muñequita determinada. Las candidatas deben ser inscritas en las Oficinas del Carnaval no después del 1.o de enero de 1933, y la muñequita candidata debe presentarse al Sr. J. Pardo de Tavera, Director del Paraíso de los Juguetes, desde hoy hasta el 1.o de febrero de 1933.

Para que puedan entrar en concurso las muñecas no deberán ser menos de 20 ni más de 25 pulgadas de alto, y deberán ser bonitas y elegantemente ataviadas, y, además, hechas en el país, y que los materiales usados en su confección sean de Filipinas.

La muñequita ganadora será declarada "Muñequita Filipinas de 1933" y recibirá un premio de P100.00 y un diploma.

Proyectada Suspension del Presupuesto de O. Publicas a Causa de Un Deficit Temido

El total de gastos se fija hoy en P55,000,000 cuando el ingreso esperado no llega mas que a P48,000,000

La suspensión de una parte considerable del presupuesto de obras públicas para el año que viene, en vista de un deficit inminente en las finanzas del gobierno, fué considerada seriamente ayer por miembros de la Legislatura después de celebrar una conferencia con funcionarios del departamento de hacienda. Se dijo que si bien se han votado P5,000,000 para obras publicas el año que viene, P2,000,000 de los cuales serán para 'pork barrel', la suspensión del desembolso de tolo el 'pork barrel' puede que sea decretado de nuevo por el jefe ejecutivo, con el consejo de estado, a menos que los ingresos aumenten tal como se espera. Esta posibilidad fué admitida por los oficiales de hacienda y el representante Leonardo Festin.

El representante Festin reveló asi mismo por primera vez ayer que el bill de presupuestos lleva solo una consignación de P40,000,000 y no P42,000,000 como se hizo creer al publico. La diferencia de P2,000,000 representa la reducción hecha de acuerdo con el ahorro forzoso que el secretario de hacienda dedujo del bill.

Esto sin embargo no era sabido por el publico o por el 95 por ciento de los legisladores que hasta ayer creian que el total de presupuestos para gastos del año que viene ascendia a P42,000,000.

El presupuesto detallado para el año que viene es como sigue: P40,000,000 para gastos generales; P5,000,000 para el bill de obras publicas; y P10,500,000 para fondos de amortización. Esto da un total de P55,000,000. El ingreso esperado del gobierno para el año que viene no llega mas que a P48,000,000 de ahi que hay una diferencia en contra de P7,500,000. Deduciendo de esta ultima cantidad los P3,500,000 que se esperan marginar con los bills tarifarios, existe todavia un deficit de P4,000,000.

JUEVES! IDEAL

EL PRINCIPE y LA PRINCESA del ROMANCE TEMERARIO!

CLARK GABLE JEAN HARLOW

Los incomparables amantes de la pantalla en

RED DUST

(La Hija de los Trópicos)

IDEAL ULTIMOS 2 DIAS!

Proyecciones: 11—1—3—5—7—9

Dramatico . . Emocionante . . Misterioso . . Terrorifico!

KONGO

con WALTER HUSTON LUPE VELEZ CONRAD NAGEL

Metro-Goldwyn-Mayer PICTURE

M. G. M. CHARLEY CHASE Comedia

ULTIMOS 2 DIAS — LYRIC — Comenzando JUEVES

Funciones: 10—11:15—1:40—3:30—5:20 7:10—9:10

VAYA SI ES HOMBRE! Domador de mujeres, buen tirador, jugueton y promotor de infructuosas mercancias y de hermosas rubias.

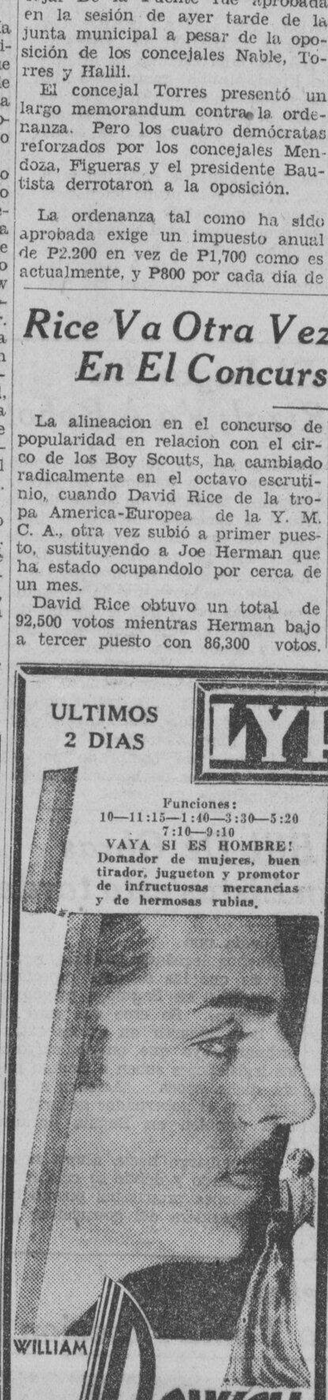

WILLIAM POWELL In HIGH PRESSURE con EVELYN BRENT

Nacido con derecho a matar — verdugo en "Lem Sing Tong".

Edward G. Robinson THE HATCHET MAN

El Hombre de los Mil Caracteres en una película de la que jamás se olvidará!

con Loretta Young

FOX ULTIMO DIA

Funciones: 11:00, 12:40, 2:20, 4:00, 5:40, 7:20, 9:00 p. m.

Un Cazador Temerario— Dominado, por el Amor...

ROLAND WEST'S CORSAIR STARRING CHESTER MORRIS WITH ALISON LOYD

De la Novela en serie de 'The Liberty Magazine'

UNITED ARTISTS PICTURE

METROPOLITAN

ULTIMOS DOS DIAS

Primera Función: 1:00 p. m. Después: 3, 5, 7, 9 p. m.

PRECIOS: P.30, P.60, P1, P1.50

Risas y romance... disgustos y reconciliacion es de dos recien casados.

Janet GAYNOR Charles FARRELL in The First Year

From Frank Craven's comedy romance

FOX PICTURE

UNIVERSITY

Se Exhibe Hoy

"LADY and GENT"

George Bancroft y Wynne Gibson

Primera Funcion: 1 p. m.

Ultima Funcion Completa: 9 p. m.

Precios: P.20—P0.50

ITZ THEATRE 1514 Azcarraga

Ultimo Dia

"WET PARADE"

con Huston y D. Jordan

Mañana: "BUT THE FLESH IS WEAK" con Robert Montgomery

—TIVOLI—

Proyecciones: 10-12-2-4-6-8-9

CHARLES MORTON en "THE LAST RIDE"

Tambien "HEROES OF THE WEST" Serie

"Cine STAR"

Lunes, Martes y Miercoles

"WAR CORRESPONDENT"

IMPERIAL— SE EXHIBE HOY Noviembre 22—23

DOBLE PROGRAMA HABLADO

"ROUGH ROMANCE" con GEORGE O'BRIEN HELEN CHANDLER ANTONIO MORENO

"COCK-EYED WORLD" con Edmund LOWE—Victor McLAGLEN

VAUDEVILLE 5:30—8:30 p. m.

NUEVO PROGRAMA

IMPERIAL ENTERTAINERS MIAMI, OCAMPO, NENA WARSAW, PADOVANI, NENA DISCHER, SILVER AND GOLD, HAWAIIANS otros

IMPERIAL THEATRE ESPERE! EN BREVE!

"SA LABI NG LUMANG LIBINGAN"

Pelicula Banahaw

Argumento de Donato Espinosa—Fotografiada por Cesar Silos

Dirigida por Carlos V. Tolosa

La mas sensacional SUPER PRODUCCION, un drama de lo mejor que se ha puesto por Pelicula Filipina. Con un reparto de estrellas.

No deje de ver esta maravillosa pelicula. Muy pronto!

GAIETY

Extendida

"BIRD OF PARADISE"

Dolores del Rio y Joel McCrea

"CAMPING OUT"

Edgar Kennedy

Horario: 3-5-7-9 P.25 y P0.50

BELLEVUE

Se Exhibe Hoy

William Haines—Madge Evans

"ARE YOU LISTENING"

Pelicula M-G-M 1—3—5—7—9

Jueves: "FOLLOW THRU"

ELITE

Se Exhibe Hoy

Helen Twelvetrees en

"UNASHAMED"

Pelicula M-G-M 1—3—5—7—9

Jueves: "TRIAL OF VIVIENNE WARE"

PRINCE

Se Exhibe Hoy

William Haines—Leila Hyams

"GET RICH QUICK

"WALLINGFORD"

Pelicula M-G-M 1—3—5—7—9

Jueves: "DEVIL'S LOTTERY"

RADIO MANILA'S COOL SPOT

Constance Bennett en "WHAT PRICE HOLLYWOOD"

(El Precio de Hollywood)

Revelando lo que cuesta ser una estrella de la pantalla en un drama auténtico de la vida en Hollywood!

BRANDED WITH HEADLINES AND SOLD TO THE CROWD!

HOY SAVOY

LAWRENCE TIBBETT JIMMY DURANTE LUPE VELEZ en CUBAN LOVE SONG

Oiga a Tibbett cantar del amor, como solo él lo sabe!

Película Principal: 10, 12, 2, 4, 7, 10

Vaudeville 5:30, 8:30

"SAVOY NIFTIES" presenta GRAN REVISTA DE ESTRELLAS y 10 Actos de Cantos y Bailes

Los Jueves es NOCHE DE AFICIONADOS abierto para todos de mas de 10 años de edad.

Oportunidad para ser Artista y tambien de recibir un premio.

RIALTO

El CANTO de John BOLES la actuación de un reparto Estelar— el argumento de una gran autora—

la recomendacion favorable de una sociedad mundialmente extendida—THE INTERNATIONAL FEDERATION OF CATHOLIC ALUMNAE— POR UNOS POCOS DIAS MAS! No se exhibira esta pelicula nuevamente en Manila hasta dentro de algunos meses.

BACK STREET

9, 11, 1, 3, 5, 7, 9 p. m.

Una Pelicula Universal

FOX

Empezando Mañana

La Más Nueva Pelicula de Douglas Fairbanks

"AROUND THE WORLD IN 80 MINUTES"

vea y oiga al GENERAL AGUINALDO dando la bienvenida a este famoso estrella de la pantalla a su llegada a FILIPINAS

PELICULA UNITED ARTISTS

Lea LOS ANUNCIOS

ANUNCIOS LA VANGUARDIA CLASIFICADOS

SE VENDEN FINCAS Y TERRENOS

C. M. Hoskins & Co.
Corredores de Fincas
185 David Tel. 2-22-16

₱50,000—INTRAMUROS — Casa de vecindad de 26 habitaciones en la calle Magallanes, cerca a la calle Real. El edificio cubre 700 m. c. de superficie y está en buenas condiciones. El terreno mide 1,086 m. c. La renta mensual es de ₱743 y la cobranza mensual nunca baja de ₱550, deduciendo vacantes. Esta propiedad cuenta con perspectivas de aumento en su valor debido al proyectado Capitolio Nacional que ha de construirse en la Luneta. (379)

₱45,000 — QUIAPO — Magnifica residencia con terreno de 1,500 m. c. y hermosisimo jardin. La casa que mide 375 m. c. es de madera exclusivamente de primer grupo y esta en excelente estado de conservación. Abajo: 4 habitaciones y 2 baños. Arriba: sala de 5 por 10 m., 4 habitaciones, baño de primera, cocina, comedor y dispensa. Por los ₱45,000 que se pide por todo, seria imposible construir una casa igual, a pesar de los precios bajos de construccion que rigen hoy dia. Este precio todavia incluye 2 chalets al lado. Basta una inspeccion para convencerse. (407)

₱25,500—SAMPALOC—Una casa grande con terreno de 640 m. c., proxima a la Universidad Nacional y la Universidad de Sto. Tomas. Muy nueva y de buenos materiales. Altos: sala, grande, 7 habitaciones amplias, 2 baños, 2 retretes y cuarto lavatorio. Bajos: sala, 3 habitaciones, comedor, cocina, baño y retrete, tienda con sus propios servicios sanitarios y un camarin ocupado por una panaderia. Alquiler, ₱320 mensual. Precio, ₱25,500 con condiciones de pago. A proposito para un dormitorio o colegio. (408)

₱25,000—MALATE—Hermosa residencia de 2 pisos de un año de construcción con 800 m. c. de terreno alto, muy cerca al colegio de Sta. Escolastica. Cuenta con 2 varandas, 4 habitaciones amplias y dos baños de primera. Ventanas de cristal y verjas de hierro. Garage para 3 coches y cuartos para criados arriba. Cerco de piedra y verjas de hierro Hermoso jardin; sol de la mañana. Precio ₱25,000, parte al contado y parte a plazos. (400)

RESIDENCIAS

₱20,000 — STA. MESA — Casa grande con 3,200 m. c. de terreno de la Hacienda Tuason en la Calle Victorino Mapa. Esta casa ocupa 400 m. c. y puede servir para residencia ó para escuela u hospital. Ha costado ₱40,000. Se vende en ₱20,000 con condiciones de pago. (381)

C. M. Hoskins & Co.
Corredores de Fincas
185 David Tel. 2-22-16

SE VENDE A PRECIO DE GANGA.—Un lote de 4,800 metros cuadrados en New Manila comprendido en tres calles España, Queen Victoria, 14th street a treinta metros del Colegio Saint Joseph Academy al lado estación gasolina en construcción. Información: Teléfono 5-55-08. (22-23-24-25-26)

SE VENDE.—Un terreno elevado de unos 660 m. c. y que hace esquina en las Calles O'Donnell y Mayhaligue y muy cerca al mercado nuevo de Bambang. Seria una buena inversión y se venderá a un precio razonable. Razón: Oficina de L. R. Aguinaldo, 520 Juan Luna, Manila. (19/11-d,s.)

SE VENDE.—Una accesoria nueva de diez puertas en la calle Dart. Razón: Calle Dart No. 1089, Farmacia San Antonio. Tel. 5-64-32. (10-12-15-17-19-22-24-26-29)

UN HOGAR AL ALCANCE DE TODOS
Para ir Pagandolo con el Dinero que Emplee en Pagar Alquileres.
Todo preparado para su Traslado.
SAN JUAN HEIGHTS CO.
Free Press Bldg., 680 Rizal Ave.
Tel. 2-15-01 Box 96

AUTOMOVILES

SE VENDE.—Packard Sedan De Luxe, modelo 1931, en excelentes condiciones, como nuevo; precio ₱3,000 al contado. Razón: Houston Rubber Co., 548 Ave. Rizal. Teléfono 2-21-22. (18-22-25-30)

PERDIDA

PERDIDA
Se ha extraviado en alguna parte el titulo No. 595, Serie A, de "El Ahorro Insular," perteneciente a la Srta. Beatriz de la Cruz, No. 5 Interior, Calle Loreto, Sampaloc, Manila. Se ruega a la persona qeu lo haya encontrado lo devuelva a la direccion mencionada, donde se le dara nua gratificacion. (22-26-dic. 3)

MISCELANEA

SE VENDE.—Maquinaria usada de una Aserradora mecánica situada en Olutanga. Para más informes, diríjanse al Banco de las Islas Filipinas, 10 Plaza Cervantes, Manila. (22/11-d,a.)

SE VENDE.—Un piano alemán, marca "Winkelmann" No. 3, casi nuevo, por ₱450.00. Se puede ver en la Calle G. Tuason 282, Sampáloc. (18-22)

SOLO HAY POCOS
Juegos de comedor de a 114 piezas, hechas de porcelana muy fina y con modernos diseños. Precio regular, ₱98.75 el juego, AHORA se vende por ₱39.25.
Juegos de Plata "Peerless" de a 51 piezas, para comedores, que consisten de 12 cucharas, 12 cuchillos, 12 tenedores, 12 cucharitas, 1 mango, un cuchillo para mantequilla, 1 azucarera; en un hermoso estuche de madera. Antes P60 ahora solamente P27.50.
WEINSTEIN BROTHERS
621 Ave. Rizal
Al lado del Cine Fox
(mar.-vier.)

SE VENDEN. — Puntas de la famosa caña dulce Badila y Mauritious. Razón: Benigno T. Toda, Guagua, Pampanga. (15-18-22-25-28-30)

SCHEERER NO TIENE DERECHO A DECIR NADA

Narvasa recuerda que el abogado no coopero con el comité

Instado a comentar sobre la declaración del abogado Scheerer, que defendió a Guendo Nishishima, en la que este acusaba al comité investigador de "cobardía oficial", el fiscal Gregorio Narvasa, chairman del referido comité, declaró ayer que el abogado Scheerer no tiene derecho a decir nada sobre el report.

Narvasa alega que el comité ha sido bastante justo al invitar al abogado Scheerer a comparecer en la investigación y ayudar a descubrir la verdad sobre las alegadas torturas e intimidaciones ejercidas sobre la persona de Nishishima, pero que Scheerer prefirió permanecer alejado de dicha investigación.

Esta actitud de Scheerer, según Narvasa, se ha hecho constar en el informe. En parte el informe de Narvasa dice de Scheerer lo siguiente:

"Su comité, apeló encarecidamente al espíritu civico del Sr. Scheerer, pidiéndole que reconsiderara su decisión al declinar aceptar el ruego del comité, explicándole que el comité comprende que con la decisión de nuestra corte suprema absolviendo a Nishishima, sus deberes como abogado en el caso han terminado. Sin embargo, el comité le ruega, no necesariamente como abogado sino principalmente como un ciudadano de espíritu cívico, que no tolerara ni por un momento, el empleo de fuerza o violencia para arrancar una confesión de un acusado, sin procurar el castigo del policía u oficiales responsables.

"Pero el abogado Scheerer rehusó en absoluto reconsiderar su actitud, privando de ese modo al comité de su valiosa ayuda y cooperación".

La Maquina Para Desfibrar Bonote Se Enviara a Tayabas

La semana venidera sera enviada a la provincia de Tayabas la maquina desfibradora del bonote de coco, y la de extraer el aceite de coco, estando preparando el gobernador Guinto de aquella provincia un local adecuado, pues los presidentes y tesoreros municipales de la provincia de Tayabas, insse supo esta mañana en la oficina peccionaran las maquinarias, segun de comercio e industria.

SE ALQUILAN

SE ALQUILA.—Los altos de la casa residencial en la calle Herran No. 121, Ermita, cerca del tranvía, tiene 6 cuartos dormitorios, sala, comedor, cocina, baño, cuartos para muchachos, garage y un solar espacioso etc., a precio muy razonable. Razón: "LA SUIZA", 173 Real Intramuros. Teléfono 2-31-05. (22-24-26)

SE ALQUILA.—Una Accesoria recien construida, los cuartos 5x4 m. y los bajos 5x8 m. excluyendo cocina y baño, juntamente con un lote de 150 m.c., al lado del río cerca a mercado de Paco. Renta ₱40. Razón: 1572 Calixto Dyco ó Tel. 5-72-36. (22)

SE ALQUILA.—Comenzando el día 23 de Noviembre. Casa comfortable, recien construida, buena vecindad, en la Calle Paz No. 408-B. Sala, comedor, cocina, lavabo y galería en los bajos; 4 cuartos y baño moderno en los altos, garage y habitación para servidumbre. Renta ₱110.00 mensual, descuento contrato un año. Razón: C. M. Hoskins & Co., Bienes Raices, No. 185 David. Tel. 2-22-16. (12/11-d,a.)

SE ALQUILAN

SE ALQUILA.—Una casa para residencia o para negocio en la calle O'Donnell 893, cerca del mercado de Sta. Cruz y escuelas; también se venden estantes y mesas. Tel. 2-87-09. (22)

SE ALQUILA.—Un chalet en la Calle Aviles No. 127, esquina Aguado. Tiene 4 habitaciones, sala, comedor, cocina grande y garage. Razón: Benito Legarda, 1001 R. Hidalgo. (22-24)

SE ALQUILAN.—Chalet moderno 910 Nebraska (Malate) y un apartment en la calle Pennsylvania 1008, ambos con o sin muebles. También un chalet 808 Dakota. Razón: Malate Garage, 767 Dakota. Teléfono 5-69-66. (23/9-d,a.-h,n,a.)

SE ALQUILA.—Casa de dos pisos en la calle Carolina 1197, con todo el confort moderno, 4 dormitorios, baño y cocina con baldosines, galerias, lámparas eléctricas, timbres, garage para dos autos. Renta reducida a ₱160.00. Razón: Mandelbaum 1148 Pennsylvania. Tel. 5-64-83. (12/11-d,a.)

ATENCION CONTRATISTAS

Se recibirán "PROPOSICIONES SELLADAS PARA LA CONSTRUCCION DE UN TANQUE ADICIONAL (SWIMMING POOL) DE LA RIZAL NATATORIUM" en la oficina de la P. A. A. F., Rizal Memorial Field, Manila, hasta las 11:00 a. m. del día 26 del presente mes cuando se abran todas las proposiciones. Se requiere que los licitadores o sus representantes esten presentes en el acto de la apertura en la fecha arriba expresada.

Los planos y especificaciones del tanque de natación pueden verse en la oficina de la P. A. A. F. Cada proposición sera acompañada por dinero en metálico o un cheque aceptado por el banco, por ₱1,000.00. Ninguna proposición será considerada sin los mil pesos que como fianza deberá prestar el contratista.

Se reserva el derecho de rechazar cualquiera o todas las proposiciones o aceptar solamente aquellas que sean las mas ventajosas para la P. A. A. F. (21-22-23)

Roosevelt Visita El Lugar De Destierro De Rizal; Va A Bohol

A bordo del guardacostas "Arayat", 21 de noviembre.—La comitiva del Gobernador General esta dirigiendose hacia Bohol, la siguiente escala en el itinerario del viaje.

A las 12:30 de esta tarde, el "Arayat" llegó a Dapitan. Al desembarcar el Jefe Ejecutivo fue aclamado por una multitud encabezada por los funcionarios municipales. Entre los que recibieron al gobernador habia dos veteranos de la guerra hispano americana y centenares de escolares.

La comitiva entonces fué a visitar el pueblo, el hospital, la presidencia, la escuela y el Parque de Rizal, donde el gobernador rindió homenage a la memoria del procer filipino. Mientras un discipulo de Rizal, Filomeno Acopiado, le indicaba los lugares mas frecuentados por Rizal el gobernador recitaba largos versos del difunto martir.

Cuando la presa y la piscina contruidas por Rizal le fueron demostradas, el Jefe Ejecutivo expresó su espontanea admiracion por el arte de las obras diciendo ademas que ya a la temprana edad de 12 años, tenia una traduccion al ingles del "Noli Me Tangere" entre sus libros favoritos.

El libro fue comprado por su madre despues de la guerra hispano americana.

Las Copias Del Bill De Obras Publicas Estaran Listas esta tarde

El representante Paulino Ibañez presidente del comite de obras publicas anuncio ayer que esta tarde estarán listas las copias del bill de obras publcas disipando con esto la ansiedad de los legisladores por saber los detalles del "pork barrel".

El representante Ibanez no ha querido revelar la suma total del bill de presupuestos pero de otras fuentes se ha sabido que llega alrededor de P5,000,000. En lo que respecta al "pork barrel" los representantes nacionalistas recibirán P15,000 cada uno y los demócratas P8,000; los senadores P25,000 cada uno.

Muchos legisladores están a favor de que las sesiones especiales se celebren en Baguio a principios de marzo. Se cree que esto no les hará incurrir en gastos extraordinarios ya que en su mayoria los legisladores suben a Baguio hacia dicha epoca. Ademas se espera que el gobernador general estara tambien en Baguio durante dicho mes.

Sin embargo hasta ahora no se sabe cuando y donde se celebrarán las sesiones propuestas puesto que ello dependera del gobernador general.

El Nuevo Secretario De La Junta Toma Posesion

Juramento del nuevo secretario de la Junta Municipal, Sr. Jose Ramos Fajardo, que este dia comenzó a tomar posesion del cargo. A la izquierda está el Presidente Vicente Bautista, y a la derecha, el nuevo secretario.

Ante el presidente de la Junta Municipal Sr. Vicente Bautista y en presencia de varios lideres nacionalistas, juró su cargo como secretario de la junta municipal el Sr. Jose Ramos Fajardo que el domingo fue seleccionado por la asamblea de delegados nacionalistas y ayer fue elegido por la junta municipal a mocion del floorleader nacionalista Sr. Jose Figueras.

La ceremonia del juramento fue muy sencilla y breve habiendo tenido lugar en el despacho del presidente de la junta municipal.

Inmediatamente despues de su juramento el nuevo secretario fue rodeado de los lideres y numerosos amigos para felicitarle. Hasta el mediodia de hoy muchas personas desfilaban por su despacho para felicitarle, patentizando de este modo que el nuevo secretario es muy popular.

Prevaleciendo una vez mas la disciplina de partido, los seis concejales nacionalistas eligieron en la sesion de ayer tarde como secretario de la junta municipal, al Sr. Jose Ramos Fajardo que fué seleccionado en la asamblea de delegados nacionalistas celebrada el domingo. Los cuatro democratas se abstuvieron de votar y no presentaron ningun candidato.

A las 4 de la tarde, el presidente de la Junta Sr. Vicente Bautista informó a la junta del resultado de las elecciones preliminares para secretario celebradas por los delegados. El concejal democrata Agustin, cuestionó la legalidad de la remocion del anterior secretario Dionisio Banting, y la eleccion de un nuevo secretario. El concejal Nable encabezó a los otros nacionalistas en la defensa de la actuacion de la mayoria.

Despues el floor leader de la mayoria Figueras nominó al Sr. Jose Ramos Fajardo para secretario de la junta, secundandole el concejal Halili. No habiendo otro candidato mas, Ramos Fajardo fue elegido.

SE DESEAN

SE DESEA: COLOCACION

Un muchacho filipino de experiencia en familias americanas y españolas desea servir como tal. Aceptara un sueldo moderado.

Un cochero de experiencia por 8 años, sirviendo a familia americana, desea colocarse. Tiene buena recomendación de sus anteriores amos.

Un joven graduado de high school desea trabajar como taquigrafo en inglés.

Dos jóvenes jardineros de experiencia desean trabajo.

Un joven 4.o año en el Colegio de Educación, habla el español é inglés, sabe mecanografia, desea emplearse en una oficina.

Una joven que habla el inglés y español desea trabajar como cajera o despachadora, con un sueldo moderado.

Un hombre desea servir como chofer. Tiene experiencia de 10 años.

Un hombre graduado en la escuela agrícola, jardinero de experiencia y también en cuidar aves de corral, desea trabajar, con un sueldo moderado.

Una cocinera de experiencia en familias españolas desea ofrecer sus servicios. Se retirara a casa por la noche.

Un joven con conocimiento de taquigrafia y experto mecanografo desea servir como mecanografo, escribiente u "office boy", con un sueldo de ₱20 al mes.

Un hombre 11 años de experiencia como escribiente de vapores, taquigrafo-mecanografo, vendedor-demostrador, desea trabajo. Sueldo inmaterial. Dispuesto a trabajar por hora o todo el dia.

Para informes llame al Teléfono 2-14-80, Associated Charities of Manila.

AZUCAREROS CONTRA EL BILL DE CORPUS

Resolución elevada al gobernador general pidiendo el veto del proyecto

Fundándose principalmente en el hecho de que el bill, de aprobarse, aumentaria de modo enorme el costo de producción en perjuicio de la industria azucarera de Filipinas, la Philippine Sugar Association en una resolución trasmitida al gobernador general por conducto del secretario Alunan del departamento de agricultura y recursos naturales ha pedido el veto del proyecto de ley Corpus que cierra todos los puertos de las islas, excepto siete, para el cargamento de los productos con destino a la exportación. La resolución ha sido este mismo dia trasmitida por el secretario Alunan al gobernador general.

Aparte de esta resolución de la Philippine Sugar Association, el secretario Alunan por su parte someterá tambien un memorandum al gobernador general expresando su oposición contra la aprobacion de este bill en cuestión.

La resolución de la Asociación Azucarera es breve y alega como principal fundamento el hecho de que con este proyecto de ley, habria un aumento en el costo de producción del azucar por el costo de tener que transportar el azucar desde las centrales de Negros a Iloilo. La medida tampoco beneficia al publico en general.

Otro motivo alegado es que todas las centrales de Negros quedaran adversamente afectados de convertirse en ley este bill.

Preocupa Al..

(CONTINUACION DE LA PAG. 1)

gun fundamento, publicadas en la prensa japonesa. Estas noticias trataban de alegadas actividades de espias en nombre de la marina americana, planes para bases aéreas en las Aleutias, y aumentos informados en las fuerzas navales y aéreas de América en Filipinas. "Después de todo" comentó "hay solamente dos verdaderos poderes navales en el Pacífico, el de Japón y el de Estados Unidos".

"Los líderes de la marina japonesa no ven ninguna razón para estar particularmente nerviosos por los informes de que se están haciendo mejoras en las bases navales americanas en Pearl Harbor y a lo largo de la casta del Pacífico. Pero naturalmente nuestro pueblo se pregunta contra quienes están dirigidas semejantes mejoras, especialmente si se tiene en cuenta que nuestros remotos planes no incluyen operaciones ofensivas en el Este del Pacífico".

Tokio, 22 de noviembre.—Un portavoz de la oficina de asuntos extranjeros dijo hoy que la publicación del programa japonés de limitación de armamentos navales se ha dejado a la discreción de la delegación japonesa en la conferencia del desarme en Ginebra. Recalcó que el gobierno considera los problemas de la limitación naval y de Manchuria como problemas separados y distintos.

JUDICIALES

ESTADOS UNIDOS DE AMERICA
ISLAS FILIPINAS
JUZGADO DE PRIMERA INSTANCIA DE MANILA
No. 42804
INTESTADO DE DON RECARREDO MA. CALVO.
AVISO

Los infrascritos Comisionados de Avaluo y Reclamaciones debidamente nombrados por el Juzgado de Primera Instancia de Manila, en el INTESTADO DE DON RECARREDO MA. CALVO, por la presente notifican a los acreedores del finado y a todas las personas que tengan alguna reclamacion contra los bienes del mismo, que las presenten con los comprobantes necesarios, dentro del plazo de CIENTO OCHENTA (180) DIAS, a contar desde la primera publicacion de este aviso en el periodico, La Vanguardia, ante esta comision de avaluo y reclamaciones que celebrara sus sesiones en el Bufete del Abogado Don Jose Ma. Cavanna, Crystal Arcade Building, C-330, Escolta, Manila, I. F., desde 4:00 a 5:00 de la tarde, en todos los ultimos Sabados de cada mes durante el referido plazo de 180 dias.
Manila, I. F., a 16 de Noviembre de 1932.
JOSE MA. MORETA JOSE C. ZULUETA
Comisionado Comisionado
(22-29-dic. 5)

ESTADOS UNIDOS DE AMERICA
ISLAS FILIPINAS
OFICINA DEL SHERIFF DE LA CIUDAD DE MANILA
SUBASTA PUBLICA

Por cuanto, que el Hon. Pedro Ma. Sison, Juez del Juzgado de Primera Instancia de Manila, I. F., ha expedido, con fecha 8 de Noviembre de 1932, en la Causa Civil No. 42138, en la cual The Philippine Guaranty Co. Inc. es demandante, y Adriana Yatco demandada, una ejecucion que copiada en su parte principal dice:

Por cuanto que el 15 de Julio de 1932, se dictó sentencia por el Juzgado de Primera Instancia de Manila, en el asunto arriba titulado, ordenando que la demandada Adriana Yatco, dentro del periodo de noventa dias pague a la demandante la suma de Dos Mil Cuatrocientos Veinti-Cinco Pesos con Veinti Tres Centimos—(P2,425.23), moneda filipina, con sus intereses a razon de diez por ciento (10%) al año desde el dia primero de Enero de 1932, hasta el pago mas una suma adicional de P31.41 mas los intereses sobre la misma al tipo legal desde el 10 de Junio de 1932 hasta su pago y la suma adicional de P250.00 como honorarios de abogados, y otra cantidad adicional de P51.74 por costas del juicio; y por cuanto, dicha demandada no ha cumplido con lo dispuesto en la sentencia arriba citada.

POR TANTO, ordenamos que vendais en publica subasta al mejor postor la propiedad que a continuacion se describe:

A parcel of land together with all the improvements existing thereon covered by Transfer Certificate of Title No. 38237 in the name of the defendant Adriana Yatco, of the land records of the City of Manila, more particularly described as follows:

PARCELA DE TERRENO No. 40, Manzana No. 125, de la Subdivision de Solocan. Linda por el NW con la parcela 39; por el NE con la parcela 26; por el SE con la parcela 41; y por el SW con la calle Isabel..., conteniendo una extension superficial de Ciento Cincuenta Metros Cuadrados—(150.00), poco mas o menos.

Y de su producto hagais efectiva la cantidad de Dos Mil Cuatrocientos Veinti-Cinco Pesos con Veinti-Tres Centimos (P2,425.23), moneda filipina con sus intereses a razon de diez por ciento (10%) al año desde el dia primero de Enero de 1932, hasta el dia del pago, mas la cantidad de P31.41 con intereses sobre la misma al tipo legal desde el 10 de Junio de 1932 hasta su pago y la suma adicional de P250.00 como honorarios de abogados, y otra cantidad adicional de P51.74 por costas del juicio; y que deis cuenta de este mandamiento al Juzgado dentro del plazo marcado por la ley.

POR CUANTO, en virtud de dicha ejecucion con arreglo al Articulo 454 y en relacion con el Articulo 257 del Codigo de Procedimiento Civil vigente en Filipinas, venderé en subasta publica, al mejor postor y al contado, el dia 7 de Diciembre de 1932, a las nueve (9) de la mañana, en la puerta principal del Araullo Bldg., Calle Postigo, No. 8, esquina a Arzobispo, Intramuros, Manila, I. F., la propiedad arriba descrita para satisfacha ejecucion con las costreses y gastos de la venta.

NOTA: El rematante se de investigar los titulos de propiedad y los gravamenes sen sobre la misma, si lo

Manila, I. F., Noviembre

JOSE CASI
Sheriff de
(15-22-29)

AVISOS

Manila, Nov 12

A Quien Concierna:

El firmante por la presente intencion de dirigir una instancia Oficina del Ingeniero de la Ciudad tes del 23 de Noviembre, 1932, citar permiso para instalar un trico de ½ caballo de fuerza para prenta en el local situado en Espeleta 218, distrito de Sta Cruz

MAN SANG

Nov 14

A Quien Concierna:

Los firmantes por la presente su intencion de dirigir una instancia Oficina del Ingeniero de la Ciudad hacia el 26 de Noviembre, 1932, citar permiso para instalar un trico de 2 C. de F. para el motor Machinery Service, situado en el 1011 Azcarraga distrito de Sta Manila.

INDEPENDENT MACHINERY
P. R. Recanla

VENTA EN SUBASTA PUBLICA TRAJUDICIAL DEL INMUEBLE TUADO EN EL DISTRITO DE PALOC CIUDAD DE MANILA FILIPINAS.

POR CUANTO, en escritura ratificada por DON LUIS R. en 4 de Septiembre de 1929, ante cente Y. Austria Notario Ciudad de Manila, dicho Don Lurano confirio poder bastante y al Gerente de "El Ahorro Insciedad Mutua de Construccion mos, para vender en publica trajudicial, por medio de Notario mueble con todas sus mejoras tinuacion se describe:

"A PARCEL OF LAND (Lo Block No. 9 of plan Psd-1197, O. Record No. 2400), situate District of Sampaloc, City of Bounded on the NW. by Lot Block No. 9 of the Subdivision the NE. by Callejon 5.0 m. by Lot No. 21, Block No. 9 of division plan; end on the SW No. 18, Block No. 9 of the S plan... Containing an area HUNDRED TWENTY SQUATERS (120.00), more or less."

Este inmueble consta en el de Transferencia de Titulo No. 9 No. T-91, Pag. No. 41 de la Registrador de Titulos de la Manila, I. F.

INCLUYENSE EN ESTA VENDAS LAS EDIFICACIONES Y existentes en la parcela de terreno descrita, en caso de que cierta hecaria reconocida en dicha blica, quedase vencida por haber dicho DON LUIS R. MERANO plimiento de cualquiera de las nes mencionadas en la misma blica, especialmente en las GUNDA Y CUARTA de dicha el Directorio de dicha Sociedad que la misma ha optado por derecho de considerar vencida

POR TANTO, habiendo de, dicha deuda por haber DON LUIS R. MERANO, miento de las obligaciones la misma escritura publica, en las clausulas SEGUNDA de dicha escritura, y habiendo dicho Directorio que dicha optado por utilizar su derecho derar vencida la deuda hipotecaria LUIS R. MERANO, cuyo garantizaba el inmueble habiendo sido designado por rio el que suscribe Notario Ciudad de Manila, I. F. para venta en publica subasta y remate al mejor postor; se anuncio no menos de 20 dias fecha de la venta en publica el Edificio Municipal (City Juzgado de Primera Instancia dad de Manila y en la Administracion de Correos de la Ciudad de Manila vez por semana, durante tres secutivas en el periodico "La dia," de circulacion general en de Manila por el cual se ha publico en general, que el dia viembre de 1932 a las 9:00 de y en la puerta principal del Primera Instancia de la Ciudad la, Araullo Bldg., Calle Postigo Intramuros, Manila, I. F., se en publica subasta el inmueble crito, al que resulte mejor postor condiciones siguientes:

1.a—El rematante depositara de "El Ahorro Insular," Sociedad de Construccion y Prestamos, de su postura inmediatamente rematante y se le dara un resguardo cho deposito y el Gerente de la otorgara escritura de venta a rematante.

2.a—Dicha escritura de venta sujeta al derecho del deudor, sus cobientes o cualquier acreedor acreedor por virtud de embargo cionado deudor o de cualquiera que tenga un gravamen sobre la terior a la hipoteca a favor de rro Insular," Sociedad Mutua de truccion y Prestamos, de pocho tante en cualquier fecha dentro plazo de UN (1) AÑO a contar dia de la venta, y dicho rescate por lo que disponen los articulos inclusive del Codigo de Procedimiento Civil siempre y cuando los mismos incompatibles con las disposiciones Ley No. 3133 de la Legislatura Manila, I. F., 7 de Noviembre

ESTEBAN H.
Notario Publico
Hasta el 31 de Diciembre

Los Jefes Politicos Creen Que Hitler No Podra Acep

(De la "Associated Press")

Berlín, 21 de noviembre. — Las condiciones fijadas por el presidente Von Hindenburg en su mandato a Adolfo Hitler, de formar un gabinete dió lugar a que los líderes políticos de la capital alemana expresaran esté día la opinión de que la aceptación de Hitler era improbable.

Después de recibir el mandato provisional, el líder de los socialistas nacionales, envió al presidente una carta en la cual, según se tiene entendido, hizo hincapié en que las condiciones señaladas eran demasiado estrechas, aunque la formación de un gabinete autorizado bajo su dirección se podria llevar a cabo.

Von Hindenburg insistió que cualquier ministerio formado por los nazis debería ser apoyado por una mayoría o casi una mayoría del Reichstag, y dijo que ciertas cosas no se deberían manipular.

Citó específicamente el Reichswehr, el decreto de emergencia del gobierno para una comisión especial sobre Prusia, la presente política y el permiso para medidas de gobierno drásticas, con el fin de afrontar casos de emergencia.

Se tiene entendido que Hitler cree que ningun estadista con las manos así atadas podría asumir la responsabilidad.

campaña por nueve años cabezar el gobierno, recibió dato provisional, despues presidente Von Hindenburg conferenciado con muchos partido a raiz de la dimi canciller Von Papen en la na pasada.

En un statement formal dijo que él debería considerar dadosamente las condiciones puestas, antes de contestar indicado que un número dos de minoría han expresado oposición a tener un líder en el timón de la república era cierto que él podria formar ministerio.

Los nazis controlan ahora tercio del Reichstag con 2 tos, mientras que, antes de ción del 5 de noviembre tenian asientos que representaban por ciento de la fuerza del mento. No se esperaba siquiera pediría apoyo de los comunistas demócratas socialistas, los tes dos partidos más fuertes

Los socialistas tienen 121 sentantes, los comunistas 100 centristas 70, y los nazis sostenedores del canciller Papen, ministro de la marina cargo desde el 1.o de junio taron su representación a

M.E.C.D. 2016